

広報 人と自然が輝くまち

たてしな

Tateshina Town Public Relations

9

2019 [令和元年]
No.547



立科町マスコットキャラクター
「しいなちゃん」

Index

- とっても簡単!! すぐできる マイナンバーカードの申請 … P2
- 立科町プレミアム付商品券を10月1日から販売します … P3
- 秋の全国交通安全運動…………… P4
- ～タテシナソン～公開プレゼンテーションのお知らせ … P5
- 目指そう!! 誰も自殺に追い込まれることのない社会 … P8
- たてしな保育園の子どもたち …… P21

立科えんでこ

とっても簡単!! すぐできる マイナンバーカードの申請

住民係

マイナンバーカードは作るのが面倒なのでは? と思っていませんか。住民係窓口でカード申請のお手伝いをしています。

現在、カードのできる手続きやサービスなどのさまざまな利用方法が検討されています。通常、カードの申請から発行まで1か月程度かかりますが、今後、申請が集中して混雑するとお渡しまでに長期間かかる場合もありますので、**カードの申請は今がお勧め**です。

来庁された機会や、他の手続きの合間を利用して、手軽に申請手続きができますので、ぜひご利用ください。



通知カードの
下部分です。

持ち物 印鑑、個人番号カード交付申請書

(個人番号カード交付申請書は役場でも発行できます) ※写真は役場で撮れます

申請無料

タブレット端末による申請補助の流れ

1人10分程度



1 申請書記入・押印



2 カード交付時の
必要書類等のご説明



3 タブレット型端末による
写真撮影・確認

その他にもこちらの申請方法もあります

郵送による申請

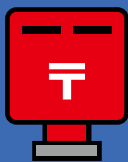

① 申請書の部分を切り取る

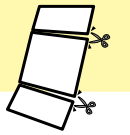

② 必要事項を記入し顔写真を貼る



③ 返信用封筒に入れる



④ ポストに投函

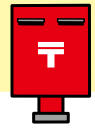

スマートフォンから



① スマートフォンのカメラで顔写真を撮影。※1



② スマートフォンのカメラで交付申請書のQRコードを読み取り、申請用WEBサイトにアクセスして、メールアドレスを登録。※2



③ 登録したメールアドレス宛に通知される申請者用の申請用WEBサイトにアクセス。



④ 画面の案内にしたがって、必要事項を入力し、顔写真を添付して送信。



自宅のパソコンから



① デジタルカメラ等で顔写真を撮影して申請するパソコンに保存。



② 申請用WEBサイトにアクセスし、メールアドレスを登録。※2



③ 登録したメールアドレス宛に通知される申請者用の申請用WEBサイトにアクセス。



④ 画面の案内にしたがって、必要事項を入力し、顔写真を添付して送信。



※1 あらかじめ撮影していなくても、④の場面で撮影することができます。

※2 申請用WEBサイトにアクセス後、そのURLが「https://net.kojinbango-card.go.jp」であることを確認し、サイトが真正であることを確認してください。

【お問合せ】 町民課 住民係 電話88-8404

立科町プレミアム付商品券を 10月1日から販売します

町では消費税・地方消費税の10%への引き上げによる低所得者・子育て世帯への影響を緩和するとともに、地域における消費を喚起・下支えするためプレミアム付商品券を販売します。

販売の概要

- ◆販売期間：10月1日(火)～令和2年2月28日(金)
- ◆利用期間：10月1日(火)～令和2年3月31日(火)
- ◆購入対象者：① 令和元年度住民税非課税者
(※住民税課税者と生計同一の配偶者・扶養親族・生活保護者等を除く)
② 子育て世帯(3歳未満の子がいる世帯の世帯主)
(※平成28年4月2日～令和元年9月30日までの間に生まれた子)
- ◆販売場所：立科町商工会館(土日・祝日等を除く、午前9時～午後5時まで)
- ◆販売価格：1冊 4,000円(額面額 5,000円) 500円×10枚綴り
- ◆購入制限：対象者1人につき、5冊(20,000円)まで

立科町プレミアム付商品券が使用できるもの

◆立科町内の加盟店舗でのお買い物・飲食・サービス等

加盟店舗は、9月上旬に町のホームページに掲載するほか、引換券送付の際にお知らせします。

商品券が使用できないもの

- 不動産や金融商品 ●たばこ ●商品券 ●プリペイドカード等換金性の高いもの
- 風俗営業法関連等への支払い ●国税、地方税や使用料など公租公課 等

購入方法

◆令和元年度住民税非課税者(申請必要)

- ①役場から、対象となる可能性のある方に、申請書を送付します。
(※対象要件に該当すると思われる方で、申請書が届いていない方は、福祉係までご連絡ください。)
- ②対象要件をご確認いただき、申請書を役場に提出してください。(受付8月1日～)
- ③役場から購入引換券を送付します。(9月下旬)
- ④引換券と身分証明書を持って、立科町商工会窓口で購入してください。

◆子育て世帯(3歳未満の子がいる世帯の世帯主)(申請不要)

- ①役場から購入引換券を送付します。(9月下旬)
- ②引換券と身分証明書を持って、立科町商工会窓口で購入してください。



【お問合せ】 町民課 福祉係 電話88-8405 有線2311

交通安全

秋の全国交通安全運動

9月21日(土)～30日(月)

運動スローガン

“思いやり 乗せて信濃路 咲く笑顔”

運動の基本

「子どもと高齢者の交通事故防止」

- ★「思いやり」をもって、子どもと高齢者を交通事故から守りましょう。
- ★横断歩道や交差点では、人も車も、**しっかり安全確認**しましょう。
- ★大人が見本を示して、次世代を担う子どもたちに**正しい交通ルール**を身に付けさせましょう。
- ★70歳以上のドライバーは、**高齢運転者マーク**を表示して安全運転に努めましょう。
- ★夜間の歩行は、必ず**夜光反射材**を身に着けましょう。



運動の重点

通学路・生活道路の安全確保と歩行者保護の徹底



- 横断歩道や交差点の近くではスピードを落とし、歩行者に注意して「思いやり運転」に努めましょう。
- 歩行者は、道路を横断する時は必ず近くの横断歩道を利用し、安全確認をしっかり行いましょう。



夕暮れ時と夜間の歩行中・自転車乗用中の交通事故防止



- 夕暮れから夜間の外出時は、夜光反射材や自発光材を使い、運転者に自分の存在をアピールしましょう。
- 自転車も夜間はライトを点灯し、安全運転に努めましょう。

全ての座席のシートベルトとチャイルドシートの正しい着用の徹底



- シートベルト・チャイルドシートは「命綱」です。すべての座席で、正しく着用しましょう。
- シートベルト・チャイルドシートで守れる命を確実に守りましょう。



飲酒運転の根絶



- 職場・地域・家族みんなが協力して、飲酒運転を「しない」、「させない」を徹底しましょう。
- 飲酒運転をした人だけでなく「酒を提供した人」、「車を提供した人」、「同乗した人」も、厳しい処罰の対象です。

学生アイデアソン～タテシナソン～ 公開プレゼンテーションのお知らせ

企画振興係

タテシナソンとは、立科町の事業者や商店が抱える事業課題について、全国から集まった学生たちがチームを組み、28時間という時間の中で【現場を知り、町なかを走り、夜を徹して議論し】、磨き上げたアイデアで解決策を提案し、地域の活性化を図る「学生アイデアソン（「アイデア」と「マラソン」を掛け合わせた造語）」です。

第3回タテシナソンの公開プレゼンテーションを以下のとおり開催しますので、ぜひ学生のアイデアや熱意をご覧ください。



日時 9月7日(土) 午後2時30分～午後4時30分

場所 立科町ふるさと交流館「芦田宿」

今回の課題 アクティビティ施設「マーガレットリフレクパーク」の
運営事業者が抱える課題

詳細は<https://tateshinathon.com>



町議会9月定例会のお知らせ

議会事務局



9月定例会日程(予定)

- 9月 4日(水) 本会議 (提案説明)
- 5日(木) 本会議 (提案説明)
- 6日(金) 本会議 (議案質疑・委員会付託)
- 9日(月) 本会議 (一般質問)
- 10日(火) 本会議 (一般質問)
- 11日(水) 社会文教建設常任委員会
- 12日(木) 総務経済常任委員会
- 13日(金) 決算特別委員会
- 17日(火) 決算特別委員会
- 19日(木) 本会議 (委員長報告・討論・採決)

社会福祉法人ハートフルケアたてしなの 決算について

町民課

立科町では社会福祉法人ハートフルケアたてしなと事業推進協議会を開催し、運営方針、事業・予算等について協議しております。

今回、社会福祉法人ハートフルケアたてしなより平成30年度の決算報告書が報告されましたので、国の「第三セクター等の経営健全化等に関する指針」に準じ、決算概要をお知らせします。

なお、詳細については社会福祉法人ハートフルケアたてしなのホームページをご覧ください。

●平成30年度 資金収支計算書 より

事業活動収入計 ①	715,873千円
事業活動支出計 ②	602,615千円
事業活動資金収支差額 ③(①-②)	113,258千円

施設整備等収入計 ④	5千円
施設整備等支出計 ⑤	67,506千円
施設整備等資金収支差額 ⑥(④-⑤)	△67,501千円

当期資金収支差額合計 ③+⑥ 45,757千円

●社会福祉法人ハートフルケアたてしな 事業資金借入金(元金)の償還金残額

H30.3.31現在	H30年度償還額	H31.3.31現在
1,840,975千円	59,309千円	1,781,666千円

生ごみ処理機器等購入費補助金を ご活用ください ～可燃ごみの資源化・減量化～



町では、生ごみ処理機器等の購入費用に対し補助制度を設けています。生ごみの資源化・減量化のためにご活用ください。

平成30年度に町から排出された可燃ごみの総量は、1,658tでした。これは、令和2年12月稼働予定の新クリーンセンターへの搬入目標計画値1,471tを大きく上回っています。施設の運営費等は、可燃ごみの投入量によって変動することから、ごみの資源化・減量化に積極的な協力をお願いします。

補助対象機器等	補助限度額等	補助率
電動 ：一般家庭用と認められる機種 コンポスト ：容量300ℓ以下のもの	6万円(1世帯1基1回まで) ※ただし、前回購入から5年以上経過し、機器等が使用不可能な場合は、再度申請ができます。	2/3以内

その他、町では「ダンボールコンポスト」による生ごみの堆肥化を推進しています。ご家庭にあるダンボールで簡単に生ごみを堆肥化できます。資材提供もしていますので、ご利用ください。詳しくは、環境保健係(電話88-8407)までお問合せください。

国保加入者の皆様へお知らせ 国民健康保険被保険者証の更新について

10月1日に国保被保険者証が更新となります。9月下旬に新しい保険証を郵送いたしますので、記載内容を確認の上、新しい保険証で受診してください。

本年の新しい保険証は、**一般用がふじ色**、**退職者用が黄色**となります。

なお、これまでの保険証(一般用：うぐいす色、退職者用：オレンジ色)は9月30日を過ぎると使用できなくなりますので、間違いのないよう破棄してください。

また、70歳以上で高齢受給者証(緑色)をお持ちの方は、保険証とあわせて医療機関の窓口にご提示ください。

国民健康保険事業は、皆様の保険税で運営されていますので、納税にご理解いただき、未納の方は早期納税にご協力をお願いします。

町長コラム③

自立堅持



両角 正芳

期待しています。

私のコラムを読まれる時は、すでに監督の目指した野球の結果が出ていると思いますが、良い結果を

園で勝てるチームづくりをしてきたと言います。

今回は、7月21日に飯山高校の優勝で幕を閉じた、第101回全国高校野球選手権長野大会に纏わることを紹介いたします。

30年ぶりに公立高校対決となった決勝は、延長10回飯山高校が5-4のサヨナラ勝ちで甲子園出場を決めました。敗れた伊那那弥生ヶ丘高校の粘り強い戦いにも温かい拍手が送られました。優勝した飯山高校の吉池拓弥監督は、上田市丸子出身の28歳。現役時代は外野手で、丸子修学館高校2年生当時の2008年の選抜高校野球大会に出場した際、初戦の智弁和歌山戦で途中出場を果たしましたが、結果は4-12の大敗。この時、吉池選手は「いつか甲子園で勝ちたい」と決意したことが指導者を目指す原点となったとのコメント。吉池さんは、進学した大東文化大学でもレギュラーにはなれなかったが、野球への意欲は膨らむ一方だった。卒業後は、丸子修学館高校の講師、野球部顧問として3年間勤務。教員採用試験に合格した2017年、飯山高校に赴任し、最初の2年間は野球部長を務め、昨年10月に監督に就任。目指すは、1イニングに複数得点する打ち勝つ野球。「公立高校が私立高校を倒すにはリスク承知で攻める必要がある」との信念のもとに甲子園で勝てるチームづくりをしてきたと言います。

「支え合い自ら輝く地域づくり」を目指して

～内藤生活支援コーディネーターより活動報告～

まちの茶の間「ただいま」 納涼祭開催

7月11日(木) まちの茶の間「ただいま」で、初めての納涼祭が開催されました。

「ただいま」がオープンして初めての大きなイベント。参加者32名の大所帯で開催されました。納涼祭のメインは焼き肉ですが、まずはお勉強。駐在さんの特殊詐欺と高齢者の運転について講話を聞きました。同じテーブルを囲んでの講話だったので、和やかな雰囲気質問や意見がたくさん出ていました。

お子さん連れのママさんや、小学生も参加してくれました。初めて聞く「立科小唄」に手拍子をしたり、スイカ割りで盛り上がり。素敵な多世代交流になりました。

「みんなで食べるとおいしいね。ついつい食べ過ぎちゃうよ。」と、皆さんとても楽しそう。あいにくの雨模様でしたが、笑顔溢れる納涼祭となりました。



こちら 地域包括支援センターです!

高齢者支援係



認知症サポーターになりませんか?

9月は世界アルツハイマー月間です。町では、この月間にあわせて「**認知症サポーター養成講座**」を開催します。「認知症サポーター」は何か特別なことをする人ではありません。認知症について正しく理解し、認知症の人やその家族を温かく見守り支援する応援者です。認知症になっても安心して暮らせるまちづくりをめざし、認知症や認知症の人への対応方法について一緒に学びませんか? 大勢の皆様のご参加をお待ちしています。

- 対象者：立科町にお住まいの方もしくはお勤めされている方
- 日時：9月19日(木) 午後1時30分～3時
- 場所：中央公民館 大会議室
- 講師：NPO法人やじろべー 中澤純一氏
- 申込期間：9月2日(月)～9月13日(金)
地域包括支援センター
有線2311 電話88-8418までご連絡ください。



★講座修了後「認知症の人を支援します」という意思を示す目印の「**オレンジリング**」をお渡しします。

地域包括支援センター・高齢者支援係

目指そう!! 誰も自殺に追い込まれることのない社会

保健ニュース

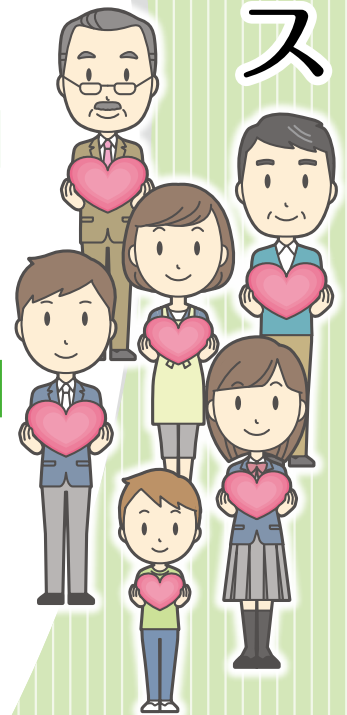

長野県の現状 長野県では1日に1人の方がなくなっています。

平成28年の自殺者数(339人)は、平成元年以降で最も少なくなっていますが、それでも1日およそ1人の方が自殺でなくなっており、長野県において「自殺」は重大で深刻な問題です。

年代別では、多くの年代において減少傾向ではありますが、20歳未満においては横ばいであり、20代の若者や60代以降の高齢者層における年間自殺者数の減少幅は小さい傾向にあります。

自殺の要因 様々な問題が複雑に絡み合っています。

心身の健康にかかわる問題だけでなく、過労、育児や介護負担、生活困窮、いじめや孤立などのさまざまな社会的要因があります。

そのほかにも、「生きていても役に立たない…」といった役割喪失感や、役割の大きさに対する過剰な負担感など、複数の悩みにより心理的に追い詰められることで、「自ら命を絶つ」状況に追い詰められてしまうという過程がみられます。

正しい理解が大切 自殺は、その多くが追い込まれた末の死です。

自殺は、「個人の自由な意思」や「選択の結果」と思われがちですが、実際はさまざまな要因が複雑に関係し、その多くが「追い込まれた末の死」といえます。

WHO(世界保健機関)でも、「自殺はその多くが防ぐことのできる社会的な問題である」と明言しています。

見守り・支え合い 家族・ご近所・職場・学校・地域で支え合いましょう。

日常生活のさまざまな場面で、困っている人、元気がない人、お酒の量が増えている人など、身近な人が「いつもの様子と違う」と感じたら、まずは声を掛けてみましょう。ゆっくりと「傾聴」することで、問題が整理でき適切な支援機関へつなげていく大切な一歩になるはずです。

大切な人のSOSのサインは、日頃から身近にいる「あなた」にしかわかりません…一人ひとりがお互いに見守り支え合える地域社会を一緒につくっていきましょう。

9月10日～16日は自殺予防週間です

健康づくりの秋にしませんか? ~ 9月は健康増進普及月間です ~

食育 みんなで



健康増進普及月間は、「1に運動、2に食事、3に禁煙、最後に薬」を統標語に、健康寿命の延伸を目指して、健康づくりのための取り組みを実践していくこととするものです。

いつまでもイキイキと自立して生活するための健康な体と丈夫な足腰も、毎日の食事と運動からつくられます。今と将来の健康のため、この秋は「健康づくりの秋」にして、できることから始めてみましょう。

健康づくりの2本柱!

「運動」と「食事」を見直そう

運動習慣

- 日常生活でこまめに動こう
- 今よりもまずは10分多く体を動かそう
- 一番身近な運動「ウォーキング」にチャレンジしてみよう

食習慣

- 1日3食しっかり食べよう
- よくかんで食べよう
- 寝る前2時間は食べない
- 食事を楽しみ、味わおう

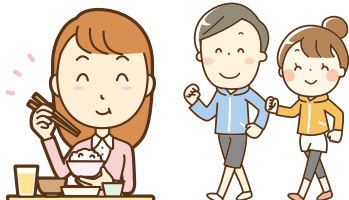

献血のお知らせ ～ 誰かを助ける人になる

環境保健係

あなたの勇気を待っています!～

献血にかかる時間は、受付から採血後の休憩まで約40分。そのわずかな時間によって、大切な命を救うことができます。

移動採血車による400ml献血が次の日程で行なわれます。みなさんのご協力をお願いします。

- 日 時：10月3日(木) 午前9時30分～11時
- 会 場：老人福祉センター 機能訓練室
- 持 ち 物：献血カード（無い場合は、運転免許証や学生証など本人確認ができるもの）
- 献血年齢：男性 17～69歳 女性 18～69歳

※65歳以上の人は、60歳～64歳までに献血の経験がある場合に限られます。

※献血時の事前検査（ヘモグロビン等）及び問診内容（病気・服薬等）で献血ができない場合があります。

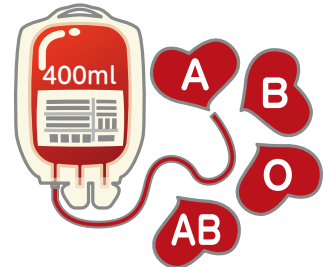

下水道管に流していませんか？

上下水道係

下水道管に次のような物を流すと、汚水が流れなくなり悪臭の発生や下水道管のつまり、下水処理場の故障の原因になります。

流してはいけないもの

■水に溶けないもの （紙おむつ、木片、 タバコの吸殻等）

下水道管のつまりや、ポンプ場・下水処理場の故障の原因となります。可燃ごみとして捨てましょう。



■かみの毛

下水道管が詰まる原因となります。集めて可燃ごみとして捨てましょう。



■油 類

油を下水道管に流すと徐々に固まり、詰まる原因になります。

また、油の混ざった水を下水処理場できれいな水に戻すのは大変です。

料理で使った油は新聞紙や古い布に吸わせて可燃ごみとして捨てましょう。



■薬品類

薬品（ガソリン・灯油等の燃料や農薬・殺虫剤など水質に影響をあたえるもの）は下水道管を溶かす原因となったり、下水処理場の故障や水質に影響がでますので正しい方法で処分しましょう。



雑排水を下水道以外に直接流すことで悪臭の原因、地域の環境保全の低下につながります。下水道公共マス設置後まだ接続されていない方は早期の接続をお願いします。

【お問合せ】 建設課 上下水道係 電話88-8410

- 立科小学校／午前9時～午前11時30分
電話 56-3131 (呼)・有線2190 (呼)
- 立科中学校／午後2時～午後5時
電話 56-1076 (呼)・有線2251 (呼)
- 立科町児童館／
午前 11時40分～午後 1時30分
電話 56-0303 (直通)
有線 8889 (直通)

※予約をされる方は児童館または小・中学校の
教頭先生へご連絡をお願いします。

いくさ 戦あらすな

～ 美智子上皇后陛下の魂に至るお言葉 ～

立科町教育相談員 岩上起美男

日本人の心の荒廃を憂え、日本の行く末を案ずる方がいます。

老生もふと、そう思うときがあります。我欲と保身の塊のような輩の何とも身勝手な理屈による、何とも嘆かわしい行為によつて、常日頃、外に出ないよう心の奥底に必死に抑え込んでいる老生自身の我欲や身勝手さ、嘆かわしさが抉り出され、己の醜い部分を直視せざるを得ない状況に陥ったときです。

そのようなとき、かの輩と自分は紛う方なく同質同類の人間なのだ……、と思いきや知らされます。腹立たしさを覚える相手は、本質的に自分によく似ている人間であり、彼我の差はただ、内面に蠢いている醜悪なものが外に出るか、内に辛うじてとどまっているかの違いだけであるからです。そして、(この違いは実は大いに評価すべきであるにもかかわらず)五十歩百歩の人間性で、同じ腐臭を放っているであろうと思ひ悩み、結局、日本人の心の荒廃と日本の将来に一抹の不安を抱くのです。

しかし、この直き心の国、日本にはまだまだ(??)、身近な方にも、そして、実際に目にかかったことはなく、本や新聞、テレビなどを通して一方的に存じ上げているだけの方にも、心が洗われるような清新の気を惜しげもなく分け与えてくだ

さる凄惨な方が大勢おられます。

4月にご退位になられました美智子上皇后陛下は、そのような素晴らしい方々の代表的な存在かと存じます。

ご聡明で、慎ましかたな美智子様は、30年余の永きにわたつて、象徴天皇として即位された天皇陛下のお側で、天皇の国事行為を支えられ、ご公務(象徴行為)を誠実に果たされ、多くの日本国民に優しさで元氣と誇りを与えてくださりました。

平成14年9月29日、国際児童図書評議会(IBBY)名誉総裁の美智子様は、天皇陛下の励ましを得てお一人で、スイス連邦バーゼル市で開催された「IBBY創立五十周年記念大会」に出席され、「もしかししたら、私は私の中に今もすむ、小さな女の子に誘われてここに来たのかも知れません。」という感動的な英語スピーチをされました。そして、参加した各国の編集者がこぞつて、「日本には、なんて素敵なお皇后様がいらっしやるのだろう!」と称え、世界のメディアが一斉に美智子様のこのスピーチを報じたそうです。

数年前、「皇后美智子さまのうた」(安藤光雅著朝日新聞出版)という本でこの逸話を知り、老いの目頭が殊の外じんと熱くなりました。美智子様は世界でも

稀有な素晴らしい皇后陛下であると改めて称賛されたことが、とにかくただただ嬉しく、誇りしかたのです。

このスピーチの4年前、「IBBYニューデリー大会」の基調講演(演題「子どもの本を通しての平和」)においても、美智子様は、子どもたちや親御さん、先生方に何としても伝えたい次のような読書に関するお話をされました。

「本の中に喜びを見出すことによつて、本の中で人生の悲しみを知ることによつて、『子どもたちが、自分の中にしっかりとした根を持つために』、『子どもたちが、喜びと想像の強い翼を持つために』、そして、『子どもたちが、痛みを伴う愛を知るために』、ご参加のIBBYの会長並びに会員の皆様におかれましては、IBBYの大切な仕事をお続けください。」

日本の臨床心理学の先駆者で、文化庁長官や京都大学教授などの要職を歴任され、逝去された後もなお多くの人に清新の気を与え続けている凄惨な方、河合隼雄先生(1928～2007)が、生前、この基調講演を絶賛されました。

「知人が、『あまりにも感動したので』と、基調講演録をファックスで送ってきた。早速に読み、深い感動を味わった。それは、魂に至る言葉に満ちていた。ご自分の体験を通して、本から得た喜び

を語られ、子どもが読書することについて、しつかりとした根、喜びと想像の強い翼、そして、痛みを伴う愛、という言葉によつて、その意義を示されたことは、われわれ児童文学を愛好する者にとつて、かけがえのない示唆を与えられたと感じている。」

美智子様様の基調講演は、本と共に生きることの本源的な喜びと、その喜びを子どもたちも体験してほしいというひたむきな思いにあふれており、老生にとつても、今までに接した読書論の中で最も感銘深い読書の薦めです。美智子様は、ご公務面をはじめ、音楽やスポーツなどあらゆる領域で卓越したお力を発揮されていますが、殊に美智子様のお言葉は、まさに「魂に至る言葉」であり、常に清新の気を与えてくださるのです。

美智子様が詠まれた御歌を拝読致しますと、その思いがいっそう深まり、お立場の重みは全く異なつても、自分も、自分なりに頑張ろうという元氣や励みを分け与えてくださいます。

その中で、特に心に残る三首を掲載させていただきます。

かの時に我がとらざりし分去れの

片への道はいづこ行きけむ

《「あの時に私が選択しなかつた別れ道

のもう一方の道は、どこへつながつて行ったのだろうか。」という歌意かと存じます。「かの時」とは、美智子様様が民間から初の皇太子妃になられる決心をされた時とのことです。ご自身の使命と責任を真摯に受け止められ、皇室の伝統を守りながら、従来の発想にとられない瑞々しい感覚で活動され、皇室と国民の架け橋になられた美智子様、余人には計り知ることのできないご心労と同時に、信頼される天皇陛下とご一緒に今在ることのお慶びがうかがえます。平成6年、還暦を迎えられた美智子様は、「結婚は私の生活を大きく変えましたが、陛下は寛いお心で、ありのままの私を受け入れ、今日に至るまでゆつくりと導き続けてくれました。(中略)この日に至れたことを感謝し、陛下のお側で、また明日からの務めを果たしていきたいと思えます。」というお言葉を残されたからです。美智子様はまた、昭和31年に発売された「ここに幸あり」という歌をよく口ずさまれ、ピアノの弾き語り披露されたこともあるそうです。「嵐も吹けば雨も降る女の道よなぜ険し君を頼りに私は生きるここに幸あり青い空」という歌詞とメロディーに、ご自身のお心の歩みが重なり、深い共感を覚えられたのでしょうか。》



初夏の光の中に苗木植うる

この子供らに戦あらずな

《「初夏の光を浴びながら、苗木を植えているこの子供たちに、決して戦争があつてはならない。」という御歌で、苗木の生長とともに成長し、成人となる子供たちに、「将来、絶対に戦争をさせてはいけません。」という美智子様様の強い反戦の願いが、「あらずな」という禁止の表現に込められています。——戦あらずな、心に凜と響くお言葉です。》

今しばし生きなむと思ふ寂光に

園の薔薇のみな美しく

《平成最後となる今年一月の「歌会始の儀」に寄せられた御歌です。「なむ」

は強い希望や意志を表す言葉ですので、「年齢を重ね、老いの不安を感じながらも、もう少し生きようと思う。見守りたいこと、見届けたいことがあるから……。 (そう念じつつ) 御所の庭を散策していると、バラの花が淡い光に照らされて美しく咲き誇っており、今しばし生きよう、生きたいと切に思う。」という歌意かと存じます。今しばし生きなむ、というご決意には、国民の平和と安寧、そして、上皇陛下のご健康とご長寿を祈念されるお心とともに、平成29年9月3日、宮内庁がご婚約の内定を発表し、赤坂東邸で婚約者のご婚約内定記者会見を行った皇孫、眞子様のご結婚の問題があるのではないかと案じております。》

美智子上皇后陛下におかれましては、上皇陛下とご一緒に仲睦まじく、いついづまでもお健やかに……。と心よりご祈念申し上げます。

《参考・引用図書》

- 「皇后陛下お言葉集あゆみ」海竜社発行
- 「美智子さま御歌」秦澄美枝著 PHP発行
- 「皇室」扶桑社発行
- 「信濃毎日新聞」
- 「美智子皇后の70年 女人抄」藤原佑好著
- イースト・プレス発行

『みんなで学ぼう人権』 分館人権学習会が開催されます

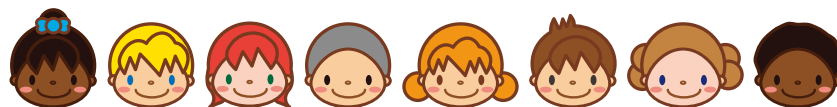

今年も9月から10月にかけて、各分館において人権学習会が開催されます。

人権は、年齢や性別、障害の有無、国籍、文化の違いなどを超えて、誰にでも認められる権利であり、私たちが幸せに生きるためのものです。私たち一人ひとりが人権について学び、人権問題を自分の課題としてとらえ人権尊重の意識や態度を身につけることで、人権が日常生活に「文化」として定着し、豊かで暮らしやすい社会が実現するのではないのでしょうか。

今回の学習会では「君が、いるから」と題した、子ども・若者の人権をテーマとした映像作品を視聴します。子どもや若者は、社会の希望であり、未来をつくる存在です。しかし、現実を顧みると、子どもや若者が被害者や加害者になる悲痛な事件が後を絶ちません。

この作品では、母親からの心理的虐待に悩む若い女性が主人公となっています。生き方を制限され、自分が愛されていると感じることができない自己肯定感の低い彼女が、コンビニを舞台に、そこで出会う人々とのふれあいを通して新たな価値観に気付いていく…。ともに心を通わせ、信頼することの先に「希望」と「幸せ」があることが描かれています。

子どもや若者が社会的に成長し自立していくために、人と人との関わり、支え合うことの大切さから、人権について考えるきっかけとしていただければと思います。

すべての人が尊重し合いながら共生できる社会を確立していくために、この学習会を人権について考える機会としていただければと願います。大勢の皆さん、最寄りの会場へお出かけください。

時間・場所 午後7時30分～午後8時30分 各公民館又は集会所
内 容 人権問題啓発ビデオの視聴と意見交換 等

【分館人権学習会の日程】

月 日	分館名	月 日	分館名	月 日	分館名
9月1日(日)	蟹 窪	9月17日(火)	町	10月4日(金)	蟹 原
9月4日(水)	茂田井	9月18日(水)	外 倉	10月5日(土)	滝 神
9月5日(木)	大深山	9月20日(金)	五輪久保	10月6日(日)	大 城
9月6日(金)	柳 沢	9月21日(土)	姥ヶ懐	10月11日(金)	藤 沢
9月7日(土)	牛 鹿	9月22日(日)	虎御前	10月12日(土)	桐 原
9月8日(日)	赤 沢	9月25日(水)	中 原	10月17日(木)	西塩沢
9月10日(火)	古 町	9月26日(木)	細 谷	10月19日(土)	野 方
9月11日(水)	和 子	9月27日(金)	真 蒲	10月20日(日)	平 林
9月12日(木)	日 向	9月30日(月)	石 川	10月22日(火)	山 部
9月13日(金)	立 石	10月1日(火)	日 中	10月23日(水)	蓼 科
9月14日(土)	上 房	10月3日(木)	塩 沢	10月26日(土)	中尾・美上下

※日程は都合により変更される場合がありますので御承知おきください。

【お問合せ】 教育委員会 社会教育人権政策係 電話88-8416

新着本

「希望の糸」

東野 圭吾(著) 講談社(出版)

閑静な住宅街で小さな喫茶店を営む女性が殺された。捜査線上に浮上した容疑者たちの複雑な運命に若き刑事が挑む。

「百花」

川村 元気(著) 文藝春秋(出版)

認知症と診断され、徐々に息子を忘れていく母と、母との思い出を蘇らせていく息子。ふたりには忘れることのできない“事件”があった。

「むらの困りごと解決隊」実践に学ぶ地域運営組織

農山漁村文化協会(編) 農山漁村文化協会(出版)

過疎化や高齢化、小中学校統廃合、路線バス廃止、鳥獣害、耕作放棄地や放置竹林へのゴミの不法投棄…。さまざまな困りごとに直面した地域の住民が、その解決のための活動から、地域運営組織を立ち上げた実践例等を紹介する。

「こわす」こうじのえほん

サリー・サットン(作) ブライアン・ラブロック(絵) あらやしうこ(訳)

福音館(出版)

ギシッ、グギン、バツポーン! 高い建物のてっぺんを目がけて鉄球を当て、油圧ショベルのギザギザの歯でコンクリートを崩す。解体工事の現場で、ブルドーザーなどを使って、建物を解体していく様子を描く。



お知らせ

「ちゅうりっぷの会」による

乳幼児のためのおはなし会

日時 9月25日(水)午前10時30分～

場所 中央公民館 視聴覚室

対象 未就園児

大型絵本・パネルシアターなど

親子でお楽しみください!

図書室利用案内

開室時間

●月曜日～土曜日 午前9時30分～午後6時
(土曜日は午後5時)

●日曜日・祝日 午後1時～午後5時

*お一人 5冊まで 2週間借りられます

【お問合せ】立科町公民館(教育委員会 社会教育人権政策係) 電話88-8417 有線4000

第44回 女神湖歩け歩け大会

参加者
募集

教育委員会

秋本番の紅葉を楽しみながらゆっくりと女神湖まで歩こう!
同日開催の女神湖感謝祭でグルメを満喫しよう!

日時 10月6日(日)※雨天中止
日程 受付/7時30分～7時50分 開会式/8時～
集合場所 権現山運動公園多目的グラウンド
コース



- 西峰コース(権現山運動公園スタート/午前8時30分)
権現山運動公園 ⇒ 松並木 ⇒ 西峰林道 ⇒ 横道 ⇒ 雨境 ⇒ 第二牧場 ⇒ 蓼科牧場バス停(20km)
 - 白樺コース(陣内森林公園県道脇スタート/午前9時30分)
陣内森林公園公園県道脇 ⇒ 雨境 ⇒ 第二牧場 ⇒ 蓼科牧場バス停(10km)
- ※白樺コースはスタート地点まではバスで移動します。

参加費 1人 500円(保険料を含む/当日受付時に徴収します) ※完歩賞として完歩手形を差し上げます
持ち物 昼食・おやつ・飲み物・雨具・着替え等(雨具は必ず持参してください)
申込期間 9月2日(月)～9月30日(月)
申込先 立科町教育委員会(電話88-8416)までお申し込みください。
詳細はHPにも掲載しておりますのでご覧ください。

現地で解散後、蓼科牧場大駐車場より役場または運動公園までバスを用意します。
午前10時から蓼科牧場 Gondola 乗り場前広場にて「女神湖感謝祭」も同日開催されます。

ぜひ、足を
お運びください

第11回 中山道ウォーキング in たてしな 参加者募集中!

江戸時代から旅人を見守り続ける「笠取峠のマツ並木」、中山道 26 番目の宿である「芦田宿」、往時の面影を残す「茂田井間の宿」の秋を、目で、耳で、肌で感じながら歩いてみませんか。

昼食は、「皇女 和宮」が芦田宿で召し上がったとされる献立をもとに、特製「和宮御膳」をお楽しみいただきます。また、このイベントと一緒に盛り上げてくださるボランティアスタッフ(写真撮影・昼食準備等)も募集しております。



- 日時** 10月20日(日) 午前9時40分から午後3時45分まで
(受付 午前9時から 立科町役場前)
- コース** 中山道コース：松並木公園～松並木～正明寺～芦田宿～茂田井間の宿 約5km
津金寺コース：芦田宿～松並木公園～松並木～津金寺～茂田井間の宿 約6km
- 参加費** 中学生以上 3,500円 小学生以下 3,000円 (昼食、イベント保険、記念品 含む)
- 募集人数** 先着130名
- 募集期間** 9月27日(金)まで
- 申込み及び問合せ** 「たてしなの中山道を歩く」実行委員会 (一般社団法人 信州たてしな観光協会)
URL ; <https://shirakabakogen.jp/> 電話 55-6654

令和元年度夏季自衛官等募集案内

● **自衛官候補生** (任期制自衛官として任期満了時に、継続か退職か自己を見つめ直すチャンスのある制度)

- ・ 資格 18歳以上33歳未満の男女
- ・ 受付期間 年間を通じて行っております。
- ・ 試験期日 受付時にお知らせします。

● **防衛大学校学生**

(幹部自衛官としてキャリアアップを目指す方)

- ・ 資格 高卒(見込含)21歳未満の男女

【推薦試験】

- ・ 受付期間 9月5日(木)～9日(月)
- ・ 試験期日 9月28日(土)、29日(日)

【総合選抜】

- ・ 受付期間 9月5日(木)～9日(月)
- ・ 1次試験 9月28日(土)

【一般】

- ・ 受付期間 9月5日(木)～9月30日(月)
- ・ 1次試験 11月9日(土)、10日(日) (学科)

● **防衛医科大学校 医学科学生** (医師たる幹部自衛官を目指す方)

- ・ 資格 高卒(見込含)21歳未満の男女
- ・ 受付期間 9月5日(木)～9月30日(月)
- ・ 1次試験 10月26日(土)、27日(日) (学科)

● **防衛医科大学校 看護学科学生**

(保健師、看護師を目指す方)

- ・ 資格 高卒(見込含)21歳未満の男女
- ・ 受付期間 9月5日(木)～9月30日(月)
- ・ 1次試験 10月19日(土) (学科)

資格等については、条件により異なります。詳しくは自衛隊長野地方協力本部 上田地域事務所までお問合せください。

お問合せ
自衛隊上田地域事務所
電話 0268-2215267



地域おこし協力隊“奔走中”

企画振興係

この夏、数回ながらガイド役として森の中に入り、林間学校の生徒さんをご案内させていただきました。ベテランの域に達しているガイドさんたちが集まる中、新米である私のガイドはかなり危なげだったかもしれません。それでも、立科町の美しい自然を通して子どもたちに知ってほしい“大切な事”は、伝えられたのではないかと考えています。

そんな夏が過ぎ、白樺高原界隈のグリーンシーズンはいよいよ佳境に入りました。9月下旬頃からは紅葉も始まり、高原一帯に広がる大自然が日増しに艶やかな錦へと彩られていきます。

その素晴らしい絶景を愛するにはドライブもいいのですが、窓越しから眺める一瞬の景色ではもったいない。かと言って坂道がつきものの高原を、てくてく歩くのは大変です。信州たてしな観光協会では、この問題をアッサリと解決するスポーツタイプの電動アシスト自転車、イーバイク（E-BIKE）の有料レンタルを行っています。欧米諸国において、すでにトレンドアイテムとなっているイーバイク。日本でも昨年からジワジワと広まっていますが、観光協会が導入したイーバイクは、まだあまりお目にかかれない希少モデルです。道の駅「女神の里 たてしな」から女神湖まで実走した動画をYouTubeチャンネル「ここがスゴイぞ! 白樺高原」にて公開していますので、ご覧の上、ぜひ体験にいらして下さい。

●観光振興担当、梅澤千夏です。



YouTubeチャンネル「ここがスゴイぞ! 白樺高原」

※イーバイクのレンタルにつきましては、(一社)信州たてしな観光協会のホームページ

<http://shirakabakogen.jp>をご確認下さい

立科町地域就職相談会開催のお知らせ

商工係

立科町並びに近隣に就業場所がある事業所が参加する就職相談会を開催します。会場ではハローワークの出張相談も行います。

- 日 時：10月9日(水) 午後2時～4時(午後1時45分から受付)
- 場 所：老人福祉センター 集会室
- 参加事業所：立科町及び近隣に就業場所がある事業所(15社程度予定)
※参加事業所はハローワーク佐久にお問合せください。

○お問合せ：佐久公共職業安定所(ハローワーク佐久) 電話 0267-62-8609

立科町地域事業所と個別相談ができる貴重な機会になりますので、お気軽にご参加ください。

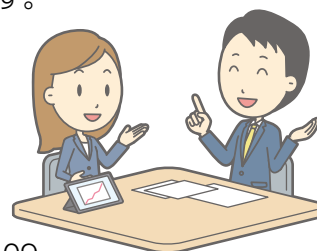

移住定住促進事業新築住宅補助金をご活用ください(令和2年3月末まで)

企画振興係

町内に新築住宅を建てる方を対象に、住宅の新築経費の一部を補助します。

該当する要件ごとに50万円、最大100万円を予算の範囲内で交付します。

詳しい補助要件や申請手続きは事前にお問合せください。



【お問合せ】企画課 企画振興係 電話88-8403 有線2311

川西保健衛生施設組合 ごみ指定袋及びし尿汲取り料金のお知らせ

環境保健係



10月1日からの消費税率の変更に伴い、次のとおり料金に変更されます。

- ごみ指定袋は、**消費税10%**が適用されます。
- し尿汲取り料金は**消費税10%**が適用され、次のとおり一部料金に変更となります。

***し尿汲取り料金(一般地域) 10ℓ当り90円** (変更前 10ℓ当り88円)

ご理解ご協力をお願いします。



令和元年
10月1日

年金生活者支援給付金制度がはじまります

年金生活者支援給付金は、公的年金等の収入や所得額が一定基準額以下の、年金受給者の生活を支援するために、年金に上乗せして支給されるものです。

受け取りには請求書の提出が必要です。ご案内や事務手続きは、日本年金機構（年金事務所）が実施します。

■ 対象となる方

■ 老齢基礎年金を受給している方

以下の要件をすべて満たしている必要があります

- ✓ 65歳以上である
- ✓ 世帯員全員が市町村民税が非課税となっている
- ✓ 年金収入額とその他所得額の合計が約88万円以下である

■ 障害基礎年金・遺族基礎年金を受給している方

- 以下の要件を満たしている必要があります
- ✓ 前年の所得額が約462万円以下である

■ 請求手続き

- ① 平成31年4月1日以前から年金を受給している方
対象となる方には、日本年金機構から請求手続きのご案内が9月上旬から順次届きます。同封のはがき（年金生活者支援給付金請求書）を記入し提出してください。
- ② 平成31年4月2日以降に年金を受給しはじめた方
年金の請求手続きと併せて年金事務所または市区町村で請求手続きをしてください。

請求手続きは
お早めに!

■ 日本年金機構や厚生労働省を装った不審な電話や案内にご注意ください。

- ✓ 日本年金機構や厚生労働省から、口座番号をお聞きしたり、手数料などの金銭を求めることはありません。

➤ 年金生活者支援給付金のご請求でお困りになったときには、お電話ください。

『給付金専用ダイヤル』：0570-05-4092（ナビダイヤル）

年金給付金 検索

年金について知りたいことがすぐに探せる 「年金ポータル」をご利用ください!

住民係

年金ポータルは、年金に関する情報をインターネット上で容易に見つけられるために、厚生労働省が作成したポータルサイトです。

このポータルサイトでは自分の日常生活の中のシーンに合わせたテーマや、年金制度の基本的な仕組みについて、さまざまな関係機関のホームページから情報を探することができます。

専門用語をできるだけ使わずに、図やイラストによる解説でシンプルに説明しており、年金について知りたいことがすぐに探せる「入口」としてご利用いただけます。

年金ポータルサイトはこちらから URL: www.mhlw.go.jp/nenkinportal/



白樺高原
便り

白樺高原総合観光センター

第5回女神湖カヌー駅伝大会開催のお知らせ

初心者から楽しめるカヌー駅伝大会を開催します。
まだまだ参加チームを募集中ですので、ご家族、
グループでのご参加をお待ちしております。1チ
ーム4名～8名

期日 10月5日(土) 午後1時～

場所 女神湖

主催 女神湖カヌー駅伝大会実行委員会

お問合せ 女神湖センター(55-6210)

※9月は立科町民カヌー教室が開催されます。無料ですの
で是非ご参加ください。(お問合せ：女神湖センター)



女神湖感謝祭開催のお知らせ

今年も女神湖感謝祭は女神湖歩け歩け大会と同日に開催します。

期日 10月6日(日) 午前10時～(予定)

場所 蓼科牧場ゴンドラの乗り場前お祭り広場(予定)

主催・お問合せ (一社)信州たてしな観光協会(55-6654)



再利用できる住宅募集中

企画振興係

空き家バンクに登録して、資産の有効活用しませんか!



町では、移住を支援するために再利用できる「空き家」を募集しています。

現在、町外から「立科町に住みたい、住んでみたい」という希望者が大勢いますが、この皆様方の希望に添えていないのが実態です。

まだまだ、利活用できる住宅が不足していますので「売りたい・貸したい」希望の住宅がありましたら、企画課までご連絡をお待ちしています。

提出していただく住宅情報

住宅所有者の住所、氏名、電話番号、空き家の所在地等

流れ

申請



調査【町】



登録



再利用決定【資産の運用開始】

【お問合せ】企画課 企画振興係 電話88-8403 有線2311 FAX56-2310

立科 えんぞこ

スナッパ

8月3日(土)
開催

立科が笑顔であふれるみんなの祭り!!



子どもみこし
表彰

グッドデザイン賞 町分館

がんばったで賞 滝神分館



元気いっぱい賞 野方分館

ユニーク賞 塩沢分館

グッドネーミング賞
牛鹿・柳沢分館

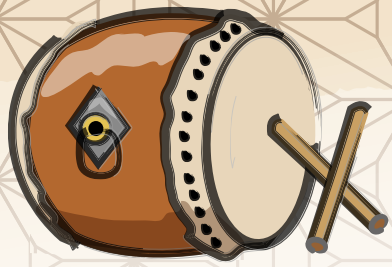

みこしに太鼓にワッショイワッショイ!!





INFORMATION
「脊髄小脳変性症学習交流会」のご案内

脊髄小脳変性症と診断された患者や家族の方を対象とした交流会です。

日時 10月7日(月)

午後1時30分～3時

場所 佐久合同庁舎 5階 講堂

対象者 脊髄小脳変性症と診断された本人及びご家族等

内容 ・研修会(午後1時30分～2時30分)
・交流会(午後2時30分～3時)

参加費 無料

申込み 9月20日(金)までに電話でお申込みください。

申込み・お問合せ

佐久保健福祉事務所

健康づくり支援課 保健衛生第一係

電話0267-63-3164

INFORMATION
「サンスポート佐久スポーツクラブ」開催

障がい者スポーツを体験する・楽しむスペースとして体育館を開放します。

場所 立科町体育センター

日時 9月1日(日)

午後1時30分～3時30分

対象者 障がいのある方及び介助者・ご家族・友人など

障がい者スポーツを体験してみたい方
参加費 無料
お問合せ先
障がい者スポーツ支援センター佐久
「サンスポート佐久」
電話0267-82-6781

INFORMATION
不動産鑑定士無料相談会開催

不動産評価に関する無料相談会を開催します。

日時 10月1日(火)

午前10時～午後4時

場所 野沢会館(佐久市) 中会議室

お問合せ

(一社)長野県不動産鑑定士協会
電話026-225-5228

INFORMATION
10月1日から自動車税が変わります

自動車税(種別割)の税額が排気量に応じて1000円から4500円引き下げられます。

対象は、令和元年10月1日以後に新規登録を受ける自家用乗用車です。

また、自動車取得税が廃止され、燃費性能に応じて自動車購入時に払う環境性能割を新たに導入。環境性能割は、令和2年9月30日までの間、自家用乗用車に限り税率が軽減されます。詳しくは県ホームページをご確認ください。

お問合せ

県庁 税務課

電話026-235-7051

INFORMATION
高齢者トラブル188番を実施します

長野県消費生活センターでは、高齢者をターゲットにした悪質商法や特殊詐欺の被害防止などを目的に、高齢者被害特別相談「高齢者トラブル188番(※)」を実施します。

日時 9月18日(水)、19日(木)

午前8時30分～午後5時

実施機関 東信消費生活センター

右記の特別相談のほかにも、常時相談を受け付けています。

※188番は身近な消費生活相談窓口をご案内する消費者ホットラインの電話番号です。

お問合せ

県庁 ぐらし安全・消費生活課

電話026-223-6770

宮坂晃教育長が退任されました

宮坂晃教育長から辞職願が提出され、8月15日開催の立科町教育委員会及び立科町長の同意を得て、同日付けで退任されました。

お墓Q&A ◇各種ご質問にお答えしますので、お気軽にお問い合わせください。

Q. お墓の一部だけをリフォームすることはできますか？

A. もちろんできます。例として「花立を直したい」、「墓石の目地を直したい」、「石張りにしたい」、「墓石をキレイにしたい」などさまざまなリフォームがあります。全部作り変えなくても見違えるようになります。まずはご相談ください。

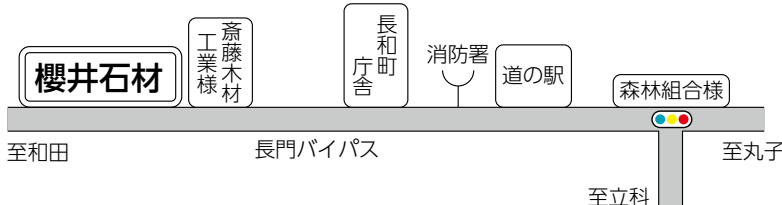

墓石・戒名彫り・墓石クリーニング・石工事全般
櫻井石材有限公司
長和町古町4459(長門バイパス沿い)
☎0268-68-3859 FAX 0268-68-4444

立科町では、地域経済の活性化を図るため、民間企業等の広告を有料で掲載しています。《お問合せ先：企画課企画振興係》

たてしな保育園の 子どもたち

ひよこ組

お友達とぴちゃぴちゃプール遊び♪



お昼寝ぐっすり。おやすみなさ〜い♡



あひる組

プール遊びが始まりました。「おふろみただね」「きもちいいね」などと言って、楽しむ子ども達でした。夏の間たくさん遊べるといいね!



年少組

「ささのは〜さ〜らさら〜♪」七夕の歌を歌ったり、織姫と彦星の劇を見たりしました。七夕制作ではハサミを使うことに挑戦!三角綴り、上手に出来ました☆



年中組

つき山に水をかけたら、どんなあそびができるかな? ドロンコあそびっておもしろいがいっぱい!!



年長組

バスに乗って自然観察に行ってきました。長門牧場で食べたアイス最高! 御泉水では雨の中の散歩・森の探検楽しかったね♪僕たち私たちが住んでいる立科の自然を1日満喫出来ました!



姉妹都市のオレゴン市から訪問団が来町しました

立科町とアメリカ合衆国のオレゴン市が姉妹都市提携をしてから45年目となる今年、オレゴン市の姉妹都市委員長ベス・ワーバーさんをはじめとした訪問団のゲスト4名が8月2日から4日の3日間、立科町を訪れました。来町された2日には、ホストファミリーをはじめ、過去にオレゴン市に訪問した方や、立科町姉妹都市委員長他、関係者の皆さんによる歓迎会が開催されました。

翌日の8月3日には、御泉水自然園や女神湖など白樺高原一帯を散策した後、町民まつり「たてしなえんてこ」に参加し、たてしな音頭やみこしを体験していただくことができました。

ベス委員長は、「3日間と短期間でしたが、たてしなえんてこ等で、多くの町民のみなさんと触れ合える機会を持てたことがとても幸せでした」と述べておられました。

多くの皆さんの温かい歓迎に感謝いたします。ありがとうございました。今後とも立科町とオレゴン市の姉妹都市交流にご協力を、よろしくお願いいたします。



佐久地区みどりの少年団交流集会開催

佐久地区内のみどりの少年団員が集まる、佐久地区みどりの少年団交流集会が8月2日(金)に白樺高原 南平公園で開催されました。

立科小学校からは4年生の児童41名が参加し、ネイチャーゲームなどの森林学習を通じて自然の大切さを学びました。



令和元年度 友好都市青少年県外交流会が行われました

8月3日・4日・5日の3日間の日程で、友好都市である神奈川県愛川町の中学生と立科町の中学生による青少年交流会が開催されました。今回で25回目を迎える交流会には両町より総勢40名の中学生が参加しました。

初日は、町民祭り「えんでこ」で子ども神輿・よさこい立科に参加し、2日目は、御泉水自然園でのオリエンテーリング、白樺高原ユースホステルでのキャンプファイヤーやバーベキューを楽しみました。最終日には奉仕活動として女神湖周辺のごみ拾いを行いました。

3日間の交流でお互いの友好を深め合うことができ、素晴らしい夏の思い出となりました。



立科町成人式開催

令和最初の成人式が、8月15日(木)に開催され、新成人60名が出席しました。

新成人を代表して、遠山愛美さんが成人を迎えた決意表明を行い、式典後のアトラクションでは、小・中学校時代の担任の先生がお祝いに駆けつけてくださり、思い出話に花を咲かせていました。





9月町民カレンダー

行事予定		保	健
1	日	防災訓練統一日	
5	木		乳児健診 4・5か月児：H31.3月～4月生 10・11か月児：H30.9月～10月生
6	金		乳房超音波検診
9	月		特定健診結果相談会(～17日・土日除く)
13	金	権現の湯マレットゴルフ大会	子育て相談(要予約)
14	土	小学校運動会	
16	月	敬老の日式典	
18	水		赤ちゃん相談室(2か月の会 R1.6月生) (母乳相談：予約制)
19	木		食育サロン
20	金	戦没者追悼式 中学校蓼秋祭(～21日)	
21	土	秋の全国交通安全運動(～30日)	
22	日	第40回立科町長旗杯争奪 スポーツ少年団軟式野球大会	
28	土	たてしな保育園運動会	

9月の納税

- 固定資産税(第3期)
- 国民健康保険税(第4期)
- 介護保険料:普通徴収(第6期)
- 後期高齢者医療保険料(第3期)
- 上下水道料金

各種相談日

- 結婚情報センター相談会
9月8日(日)
午後1時30分～3時30分
場所:老人福祉センター 機能訓練室
◎ 立科町社会福祉協議会
電話 56-1825
- 無料法律相談
9月20日(金)
午後1時30分～4時30分
場所:老人福祉センター
相談員:土屋文男弁護士
田口真順心配ごと相談員
◎ 立科町社会福祉協議会
電話 56-1825

連絡先

立科町役場 電話 0267-56-2311(代表) 有線 2311
FAX 0267-56-2310

	電話	有線
白樺高原総合観光センター	0267-55-6201	
中央公民館(事務室)	0267-88-8417	4000
たてしな保育園	0267-56-0022	2100
こども未来館(児童館)	0267-56-0248	8888
老人福祉センター	0267-56-1825	4091
立科温泉 権現の湯	0267-56-0606	4126

町のデータ7月 7月1日～7月31日の状況

人口 8月1日現在(7月31日届出まで) ()内は前月比

人口	7,103 (-9)	出生	0
男	3,545 (-4)	死亡	11
女	3,558 (-5)	転入	13
世帯数	2,839 (-4)	転出	11

気象

	今年	平年値
平均	21.4℃	21.8℃
最高極日	33.1℃/30日	35.0℃/H25
最低極日	14.9℃/8日	9.6℃/S57
降水量	177.0mm	139.4mm
降水量(1～6月)	552.5mm	584.9mm
日照時間	103.0時間	171.7時間

救急

救急	出動件数	年間累計	火災	発生件数	年間累計
交通事故	1	18	建物火災	1	3
その他	37	236	その他	0	3
合計	38	254	合計	1	6

休日緊急当番医 ● 午前9時～午後5時 (歯科 午前9時～正午)

1	日	市川医院	小諸市	0267-25-1200
		矢島医院	小諸市	0267-22-8148
		岩下医院	立科町	0267-56-3908
		わかば内科クリニック	佐久市中込	0267-67-6655
		土屋歯科クリニック	佐久市望月	0267-54-2317
8	日	甘利医院わだ	小諸市	0267-26-5500
		川西赤十字病院	佐久市望月	0267-53-3011
		植木歯科医院	軽井沢町	0267-45-5291
15	日	関医院	小諸市	0267-22-2205
		柳橋脳神経外科	小諸市	0267-23-6131
		工藤医院	佐久市中込	0267-62-0475
		てらお歯科医院	軽井沢町	0267-42-9123
16	月	小岩井整形外科	小諸市	0267-26-6788
		鳥山クリニック	小諸市	0267-26-0308
		荻原医院	佐久市岩村田	0267-67-2051
		林歯科医院	小諸市	0267-22-0152
22	日	小諸病院	小諸市	0267-22-0250
		桜井クリニック	小諸市	0267-26-1188
		たばたクリニック	佐久市平賀	0267-63-2821
		依田塩名田歯科	佐久市浅科	0267-58-2135
23	月	うすだ医院	小諸市	0267-22-0483
		耳鼻咽喉科由井医院	小諸市	0267-22-0327
		あさまコスモスクリニック	佐久市長土呂	0267-66-7701
		ゆみ歯科医院	小諸市	0267-26-2580
29	日	高橋内科医院	小諸市	0267-23-8110
		東小諸クリニック	小諸市	0267-25-8104
		小松耳鼻咽喉科クリニック	佐久市岩村田	0267-66-6300
		山口歯科医院	小諸市	0267-22-0442

緊急当番医については、予告なく変更される場合がありますので、有線放送、新聞又は当番医に直接確認の上、受診してください。休日・夜間における医療機関等の情報提供 ナビダイヤル 0570-08-8199