

人と自然が輝くまち

広  
報

# たてしな

2017.4  
[平成29年]

No.518

春色散歩道

## Index

- 平成29年度 立科町の主な行事日程 …………… P4・5
- 立科町結婚新生活支援事業補助金について …… P10
- 狂犬病予防注射を必ず受けましょう！ …………… P12
- 平成29年度 立科町保健事業案内 …………… P14・15
- 館報 立科 …………… P17～24
- こども未来館情報 …………… P36



立科町マスコットキャラクター  
「しいなちゃん」

風の子広場



# 立科町議会定例会

平成29年第1回立科町議会定例会が3月2日から17日までの会期で開催され、町長から提出された案件が、本会議、常任委員会及び予算特別委員会で慎重審議されました。一般質問では9名の議員より、町政運営についての質問や提言があり、活発な質疑応答が行われました。

今議会では、条例制定2件、条例の一部改正8件、平成29年度予算が一般会計ほか9件、平成28年度補正予算が一般会計ほか5件など計28件の議案審議が行われ、平成29年度立科町一般会計予算及び平成29年度立科町索道事業特別会計予算は、予算特別委員会からの修正案が可決されました。他の議案は原案どおり可決されました。(当初予算の概要は後日発行する特別号に記載します。)

また、人事案件では、固定資産評価審査委員に中澤邦雄氏(桐原)、人権擁護委員に関紀子氏(山部)、田口真順氏(茂田井)が議会の同意を得て選任されました。

## 可決された主な議案

○立科町農業委員会の委員及び農地利用最適化推進委員の定数を定める条例の制定  
農業委員会等に関する法律の改正に伴い、委員が公選制から任命制に変更され、新たに農地利用最適化推進委員を置くことになったため、委員の定数を定める。

○立科町消防団条例の制定  
立科町消防団員の定員、任免、給与、服務等に関する条例と立科町消防団規則の一部を統合した条例を制定。

○立科町個人情報保護条例等の一部改正  
法律により、個人情報保護の定義の明確化及び要配慮情報の取扱いに係る規定の整備が行われたための改正。

○立科町増税条例等の一部改正  
消費税増税延期に伴う軽自動車税環境性能割の導入延期等の改正。

○立科町指定地域密着型サービスの事業の人員、設備及び運営等に関する基準を定める条例の一部改正  
外関連1件  
介護保険法の改正により、地域密着型通所介護が創設されたことに伴い、当町においても地域密着型通所介護を実施するための改正。

一般会計補正予算(第8号)の概要は、次のとおりです。

## 予算

**補正予算額 6,593万3千円** 予算総額は、47億5,611万9千円

### 補正された主な内容

#### 歳入

- 寄附金(ふるさと寄附金等の増) ..... 693万9千円
- 財産収入(立木売払収入、別荘更新料及び名義変更料等の増) ..... 1,632万1千円
- 繰入金(ふるさと基金繰入金の増) ..... 2,692万3千円
- 町税(法人町民税、固定資産税及び軽自動車税等の課税実績による増) ..... 4,600万円
- 国庫支出金(障害者支援事業負担金等の実績による減) ... △473万1千円
- 町債(現年補助災害復旧事業債の減) ..... △540万円
- 使用料及び手数料(権現の湯使用料等の実績による減) ... △772万1千円
- 県支出金(森林造成事業補助金等の実績による減) ... △1,597万7千円

#### 歳出

- 新クリーンセンター整備費負担金 ..... 195万円
- 水道事業会計負担金(水道事業経営戦略策定) ..... 210万6千円
- 国民健康保険特別会計繰出金(基盤安定分の国県負担金交付決定等による増) ..... 319万4千円
- 町道維持管理事業(除雪等委託料及び凍結防止剤購入費の増) ... 346万1千円
- 農業振興事業(実績による減) ..... △578万9千円
- 町道新設改良舗装事業(物件補償費及び用地買収費等の実績による減) ..... △827万円
- 森林造成事業(実績による減) ..... △845万1千円
- 後期高齢者医療経費(広域連合負担金及び後期高齢者医療特別会計繰出金の実績による減) ..... △988万4千円
- 川西保健衛生施設組合負担金(ごみ処理及びし尿処理負担金の決算見込みによる減) ..... △1,062万4千円
- 保育所事業(臨時職員賃金等の実績による減) ..... △1,177万6千円
- 障害者支援事業(扶助費等の実績による減) ... △1,335万3千円
- 社会資本整備総合交付金道路整備事業(交付金配当額の決定による減) ..... △1,500万円
- 地域情報通信経費(通信機器更新の実績による減) ... △1,817万7千円
- 下水道事業推進経費(一部事務組合負担金及び下水道事業特別会計繰出金等の決算見込みによる減) ..... △2,211万5千円

4月6日(木)～15日(土)

スローガン

思いやり 乗せて信濃路 咲く笑顔

運動の基本

子どもと高齢者の交通事故防止

## 全国重点

### 後部座席を含めた全ての座席のシートベルトと チャイルドシートの正しい着用の徹底

シートベルトは、交通事故にあった場合の被害を大幅に軽減するとともに、正しい運転姿勢を保たせることにより疲労を軽減するなど、多くの効果があります。乗車したら、必ずシートベルト・チャイルドシートを着用し、守れる命を確実に守りましょう。

### 飲酒運転の根絶

ハンドルキーパー運動を推進しましょう。

ハンドルキーパーとは、お酒を飲まないで、飲酒した仲間を自宅まで送り届ける人のことです。

## 長野県重点

### 通学路・生活道路の安全確保と歩行者保護の徹底

横断歩道や交差点の近くではスピードを落とし、横断者がいたら必ず止まりましょう。歩行者の皆さんは、道路を横断するときは必ず近くの横断歩道を利用して、安全確認をしっかり行いましょう。

## 歩行中・自転車乗用中の交通事故防止

(自転車については、自転車安全利用五則の周知徹底)

### 自転車安全利用五則

1. 自転車は、車道が原則、歩道は例外
2. 車道は、左側を通行
3. 歩道は歩行者優先で、車道寄りを徐行
4. 安全ルールを守る
  - ・飲酒運転・二人乗り・並進の禁止
  - ・夜間はライト点灯
  - ・交差点での信号遵守と一時停止・安全確認
5. 子どもはヘルメットを着用



## 東北信市町村交通災害共済申し込みのお忘れはないですか

平成29年度東北信市町村交通災害共済の加入推進が3月末をもちまして終了しますが、今後も加入を受け付けております。加入を希望される方は役場庶務係までお願いします。

### 新しい風(町長コラム) ⑱

米村匠人

平成29年も始まり、折り返し地点に差し掛かった中で私は、この「町を変えてほしい。」という町民の皆さまの願いをしっかりと受け止め、町民皆さまの『思い』『想い』を大切に心に寄り添う優しいまちづくりのために、全力で取り組んでまいりました。

しかし今回の、平成29年度当初予算に於いて5事業7項目について修正可決という結果となりました。

新聞報道の中でも、「行政(町長)と議会の溝が広がった」などの記事に町民の皆様に大きな不安をお掛けした事は、今後の町民皆様が願う「新しい町づくり」への取り組みに決してプラスにならないと感じております。

「行政と議会は車の両輪である」ということを、しっかりと意識し、誰もが笑顔で「住んで良かった」、「訪れて良かった。」と感じられるように、そして未来に希望の持てるように、町民の皆さまの想い・アイデア・工夫を活かすつ、町民主役の町を議員皆様と共に考え、築き上げてまいります。



# の主な行事日程

開催期日		行事名等	担当（問合せ先）
月	日（曜日）		
10月	6（金）	すずらん学級マレットゴルフ大会	社会教育人権政策係
	7（土）	三校合同コンサート	子育て教育係
	15（日）	第42回女神湖歩け歩け大会	社会教育人権政策係
	21（土）	権現の湯まつり	温泉係
	22（日）	第10回中山道ウォーキングinたてしな	たてしなの中山道を歩く実行委員会
11月	5（日）	夏山営業終了	観光事業推進室
	7（火）	権現の湯お楽しみカラオケ発表会（平成29年度第2回）	温泉係
	上旬	たてしなふれ愛むら・福祉リサイクルバザー	社会福祉協議会
	上旬～中旬	第45回文化展	社会教育人権政策係
	9（木）～15（水）	秋の全国火災予防運動	庶務係
	11月中	子ども・若者育成支援強調月間街頭啓発（あいさつ）運動	社会教育人権政策係
12月	1（金）～31（日）	年末の交通安全運動	庶務係
	2（土）	第40回人権を考える町民大会	社会教育人権政策係
	9（土）	わら細工・お手玉づくりを楽しむ会	社会教育人権政策係
	10（日）	クリスマスケーキを作ろう	社会教育人権政策係
	上旬	冬山開き	観光事業推進室
	15（金）	スキー場オープン	観光事業推進室
	26（火）～30（土）	年末警戒	庶務係
1月	4（木）～6（土）	青少年スキー教室	社会教育人権政策係
	5（金）	平成30年立科町賀詞交歓会	庶務係
	7（日）	第63回愛川町一周駅伝大会	社会教育人権政策係
	11（木）	立科町消防出初式	庶務係
	1月中	新春書き初め展	社会教育人権政策係
2月	3（土）	第52回囲碁将棋大会（開催未定）	社会教育人権政策係
	11（日）	第2回立科町ふらばーるバレー大会	社会教育人権政策係
	16（金）～3月15（木）	所得税確定申告・住民税申告期間	税務係
	2月中	保育園児作品展	社会教育人権政策係
	2月中	総合的な学習の時間発表展	社会教育人権政策係
3月	1（木）～7（水）	春の全国火災予防運動	庶務係
	3（土）	蓼科高等学校卒業式	子育て教育係
	4（日）	第44回芸能グループ発表会	社会教育人権政策係
	11（日）	権現の湯感謝祭	温泉係
	15（木）	立科中学校卒業式	子育て教育係
	17（土）	立科小学校卒業式	子育て教育係
	23（金）	たてしな保育園卒園式	たてしな保育園
	下旬	わんぱく劇場	社会教育人権政策係

※日程、行事名等は変更になることがありますのでご了承ください。





# 平成29年度 立科町

開催期日		行事名等	担当（問合せ先）
月	日（曜日）		
4月	2（日）	立科町消防団新幹部・新入団員任命式	庶務係
	2（日）	スポーツ少年団開講式	社会教育人権政策係
	4（火）	たてしな保育園入園式	たてしな保育園
	6（木）	立科小学校入学式、立科中学校入学式	子育て教育係
	6（木）～15（土）	春の全国交通安全運動	庶務係
	7（金）	蓼科高等学校入学式	子育て教育係
	9（日）	立科町消防団幹部・新入団員合同訓練	庶務係
	29（土）	夏山営業開始（ゴンドラ、御泉水自然園、蓼科ふれあい牧場）	観光事業推進室
5月	22（月）	第21回町長杯ゲートボール大会	社会教育人権政策係
	27（土）	第31回蓼北バレーボール大会	子育て教育係
	28（日）	県下一斉ごみゼロ運動の日	環境保健係
6月	2（金）	すずらん学級ゲートボール大会	社会教育人権政策係
	4（日）	夏山開き、すずらん祭り	蓼科区・観光事業推進室
	9（金）	第19回体育協会長杯マレットゴルフ大会	社会教育人権政策係
	11（日）	立科町消防ポンプ操法・ラッパ吹奏大会	庶務係
	17（土）～18（日）	ビーナスマラソンin白樺高原	蓼科白樺高原観光協会
	20（火）	権現の湯お楽しみカラオケ発表会（平成29年度第1回）	温泉係
	21（水）	第21回体育協会長杯ゲートボール大会	社会教育人権政策係
25（日）	第41回町民ゴルフ大会	社会教育人権政策係	
7月	2（日）	北佐久消防協会消防ポンプ操法・ラッパ吹奏大会	庶務係
	2（日）	公民館女性部研修会	社会教育人権政策係
	11（火）	町政懇談会	庶務係
	17（月）	たてしな風の子環境フェア2017	環境保健係
	19（水）	立科町農業委員任期満了	農林係
	22（土）～31（月）	夏の交通安全やまびこ運動	庶務係
	23（日）	立科町を美しくする日	環境保健係
	7月中	第32回交通安全町民大会	庶務係
7月中	青少年の非行に取り組む全国強調月間街頭啓発（あいさつ）運動	社会教育人権政策係	
8月	3（木）～4（金）	清瀬市とのイングリッシュキャンプ事業	子育て教育係
	5（土）	第28回町民まつり「立科えんてこ」	企画振興係
	5（土）～7（月）	友好都市青少年県外交流事業	社会教育人権政策係
	11（金）	白樺高原花火大会	蓼科白樺高原観光協会
	15（火）	立科町成人式	社会教育人権政策係
	18（金）	第19回町長杯マレットゴルフ大会	社会教育人権政策係
	20（日）	少年スポーツ大会	社会教育人権政策係
	27（日）	分館対抗球技大会	社会教育人権政策係
8月中	第30回地域福祉推進町民大会	社会福祉協議会	
9月	3（日）	防災訓練統一日	庶務係
	8（金）	第11回権現の湯マレットゴルフ大会	温泉係
	16（土）	立科小学校運動会	子育て教育係
	18（月）	立科町敬老の日式典	高齢者支援係
	18（月）	第38回立科町長旗杯争奪スポーツ少年団軟式野球大会	社会教育人権政策係
	21（木）～30（土）	秋の全国交通安全運動	庶務係
	22（金）～23（土）	立科中学校蓼秋祭	子育て教育係
	27（水）	立科町戦没者追悼式	福祉係
	30（土）（予備日10月1日）	たてしな保育園運動会	たてしな保育園
9月中	小学生夏休み作品展	社会教育人権政策係	



# ダイヤルイン(直通電話)導入について

庶務係

皆様の利便性向上と業務の効率化を図るため、庁舎内各係等の電話にダイヤルイン(直通電話)を導入しました。

これにより、取り次ぎの時間が短縮され、担当者により早くつながります。

代表番号(0267-56-2311)は、引き続きご利用いただけますが、ダイヤルインのご利用にご協力をお願いします。

なお、夜間・休日等の業務時間外は、これまでどおり、代表番号(0267-56-2311)におかけください。宿日直担当者に対応いたします。



係等名		直通電話番号
総務課	財政係	0267-88-8401
	税務係	0267-88-8402
企画課	企画振興係	0267-88-8403
町民課	住民係	0267-88-8404
	福祉係	0267-88-8405
	高齢者支援係	0267-88-8406
	高齢者支援係(地域包括支援センター)	0267-88-8418
	環境保健係	0267-88-8407
農林課	農林係	0267-88-8408
建設課	建設係	0267-88-8409
	上下水道係	0267-88-8410
観光商工課	商工係	0267-88-8412
議会事務局		0267-88-8413
会計室	会計係	0267-88-8414
教育委員会	子育て教育係	0267-88-8415
	社会教育人権政策係	0267-88-8416
中央公民館		0267-88-8417

## 国民年金のお知らせ

住民係

### こんなときは必ず届出を!

国民年金は、日本国内に住所がある20歳以上60歳未満の全ての人(厚生・共済年金加入者を除く)を対象とし、老後や障がいになったときに給付を行うなど、その生活を皆で支えあう制度です。

こんなとき	届出に必要なもの	届出先
会社を退職したとき (扶養している配偶者の届出も忘れずに)	○印鑑 ○年金手帳 ○退職年月日の証明書	 役場 町民課 住民係
第3号被保険者が配偶者の扶養からはずれたとき	○印鑑 ○年金手帳 ○資格喪失日の証明書	
20歳になったとき	○印鑑 ○日本年金機構から送付される『国民年金被保険者資格取得届書』	
学生で収入が少ないとき (学生納付特例の申請)	○印鑑 ○学生証の写しまたは在学証明書	
所得の減少により保険料の減免等を受けたいとき	○印鑑 ○離職等により、雇用保険受給資格者証、または雇用保険被保険者離職票があれば、その写し	
年金手帳を紛失したとき	○印鑑	
結婚・退職等により配偶者の扶養になるとき		
配偶者が会社を変ったとき(扶養になっている場合)		配偶者の新しい勤務先

### 国民年金保険料についてのご案内

平成29年4月分から平成30年3月分までの国民年金保険料は月額「16,490円」です。保険料の納付は便利でお得な口座振替・前納がおすすめです。



# 引越しの際は、住所の異動手続を忘れずに！

○住民票の住所の異動届（転出届・転入届・転居届など）は、  
国民健康保険、国民年金、選挙人名簿への登録など  
につながる大切な手続です。

○住民の皆様を送付している 身分証明書となる  
マイナンバーの「通知カード」「マイナンバーカード」  
(おもて面) (個人番号カード) (おもて面)

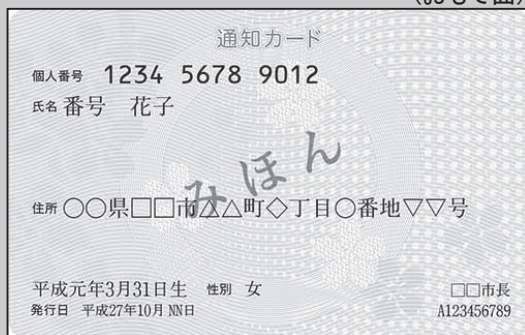

これらの「住所」は最新のものにする必要があります。

## マイナンバーカードの継続利用について

**Q** 引越しをして住所が変わった場合、マイナンバーカードを継続して利用することはできるのでしょうか。

**A** 引越しなどで以後居住することになる市区町村に転入届を提出する際にマイナンバーカードを同時に提出し、カードの記載内容を変更することにより、引き続き利用することができます。ちなみに、マイナンバーカードに搭載された署名用電子証明書には住民票の基本4情報（氏名、住所、生年月日、性別）が記録されていますので、引越しにより住所を変更した場合は失効することとなり、改めて申請が必要となります。なお、利用者証明用電子証明書については、基本4情報が記録されていないため失効しませんので、引き続き利用できます。

※入学・就職・転勤等に伴う引越し等により住所を移した方は、住所の変更手続きとあわせて、これらのカードの住所変更の届出を行ってください。

役場では毎週月曜日（当日が休日の場合は翌日）時間外の窓口業務を午後7時まで実施していますのでご利用ください。

また、利用者証明用電子証明書付のマイナンバー（個人番号）カードを利用して、住民票の写しや印鑑登録証明書、現在戸籍の写し等を全国のコンビニエンスストアで取得できるサービスを行っています。

夜間、土曜日、日曜日、祝日等の窓口が開いていない時間帯でも皆さんの生活スタイルに合わせて証明書の取得ができます。マイナンバーカードの交付手数料も初回申請は無料です。ぜひカードを取得しましょう！



# 立科町 出前講座

企画振興係

～ 41 講座をお気軽にご利用ください ～

この講座は、町民の皆さんのもとに町長や担当職員が出向き、町の事業や制度などのテーマについてお話をさせていただきます講座です。

身近な話題や町政に関する事など、皆さんの活動に役立つテーマを選び、お気軽にお申込みください。

**利用できる方** 町内に在住、在勤、在学するおおむね10名以上の集まりとします。(自治会、企業、サークル、学校、地域の団体など)

**開催日時及び会場** 平日の午前10時～午後9時までの間で、会場は町内に限ります。(休日の開催についても、ご相談に応じます。)

**費用** 無料です。(教材費が必要な場合もあります。)

**申込方法及び問合せ** 「出前講座申込書」により申込みが必要になりますので、各講座担当係へお問合せください。

## 出前講座メニュー一覧

番号	講座名	所要時間の目安	担当係	番号	講座名	所要時間の目安	担当係
1	議会とは	60分	議会事務局	22	生ごみの減量化について	40分	町民課 環境保健係
2	わが家の防災対策 ～いざという時に～	30分	総務課 庶務係	23	生活習慣病予防	60分	
3	わが家の防火 ～自分の家は自分で守る～	30分		24	社会体育施設について	30分	社会教育課 社会教育人 権政策係
4	応急手当の必要性 ～あなたにもできる応急手当～	90分		25	町の文化財について	60分	
5	防犯で安心のまちづくり	30分		26	人権教育の推進	60分	
6	防犯ボランティア	30分		27	男女共同参画社会実現に向けて	60分	
7	交通安全 ～交通事故に 遭わない起こさないために～	30分		28	白樺高原の観光 ～白樺高原観光実情～	60分	観光商工課 観光事業推進室
8	町の予算	60分		総務課 財政係	29	町の商工業について	30分
9	町税について	60分	総務課 税務係	30	農地の売買、転用、貸し借りを 行う時に	30分	農林課 農林係
10	悪質商法にあわないために	30分	町民課 住民係	31	農業者年金はあなたに有利な制度です	30分	
11	マイナンバーカードを取得するには	30分	町民課 高齢者 支援係	32	「グリーンツーリズム」について	30分	
12	介護保険について	60分		33	間伐の推進について ～松くい虫とは?～	60分	
13	後期高齢者医療について	30分		34	町の広報・広聴	30分	企画課 企画振興係
14	介護予防について	30～60分	35	情報公開と個人情報保護制度	30分		
15	地域福祉について	40分	36	地域交通対策	30分		
16	障がい者支援について	40分	37	地方創生(立科町総合戦略)に ついて	60分		
17	健やか子育て	60分	町民課 環境保健係	38	「ふるさと たてしな 座談会」 ～町長と、語り合いでまちづくり～	90分	
18	「心豊かな生活のために」	60分		39	ふれ愛と安心の町づくり	40分	
19	国民健康保険について	60分	40	社会福祉協議会って?	40分		
20	食育でクッキング	60～90分	41	災害ボランティアセンターについて	40分		

# 「がんばる地域応援事業」

## 平成29年度の事業を募集します

**募集期間** 4月3日(月)～4月28日(金)

対象者は、区・部落、企業、おおむね町民10名以上(※)の団体です。

※10名以下でも対象となる場合がありますので、まずにご相談ください。

この事業は、町民の皆さんが自主的、主体的に行う地域づくり活動に対して、町が応援することにより、地域活性化や地域課題の解決を図る制度です。皆さんの積極的なご応募をお待ちしています。

### 交付金の対象となる事業

- 1 住民の安心・安全な生活の確保に資する事業
- 2 住民福祉、住民支え合い事業
- 3 地域の魅力を活かした観光振興や産業振興事業
- 4 地域住民が触れ合うコミュニティ絆交流事業
- 5 地域の定住促進事業
- 6 美しい地域づくり(道路沿線の植栽や環境美化等)の事業
- 7 地域の担い手・人材を育成する事業
- 8 伝統・文化を継承する事業
- 9 その他町長が認める事業

※上記の事業は、次の要件のいずれにも該当するものとします。

- 1 社会又は不特定多数の者の利益につながるもの
- 2 波及効果や発展性が期待されるもの
- 3 計画や費用が実現可能で関係者の合意形成が図られているもの

### 補助率及び限度額等

同一事業に対し、

1年～3年目 補助対象経費の100分の75以内、15万円が上限。

4年～10年目 補助対象経費の100分の50以内、7万5千円が上限。

新しく団体を立ち上げて事業を実施する場合

補助対象経費の100分の100以内、15万円が上限。

(2年目以降は補助対象経費の100分の75以内、上限15万円になります。なお、10年を限度とします。)

### 補助対象経費

事業実施に要する経費(人件費や備品費など一部対象とならない経費があります。)

### 応募方法

役場にある所定の書式(ホームページからダウンロード可)に必要事項を記入し、4月28日(金)までに企画振興係まで提出してください。

### 選考方法

立科町が「がんばる地域応援事業」審査委員会において、各団体より提出していただいた事業計画書等に基づいて審査・選考をします。

今年の町民まつり「えんでこ」は  
8月5日(土)に開催します!!

町民総参加の手作りのお祭り、町民まつり「立科えんでこ」も今年で28回目を迎えます。今年もお祭りの企画・運営に携わっていただける方を町民の皆さんから募集いたします。

地域に根ざしたお祭りを創りあげるため、盛り上げていただける方、意欲のある方ならだれでも応募できます。

皆様のご応募お待ちしております。

**募集期限** 4月14日(金)まで

**お問合せ・申込み先**

町民まつり実行委員会事務局

役場 企画課 企画振興係 電話 0267-88-8403 有線 2311

### 企画振興係

#### 「町民まつり」の企画委員を募集します





平成29年度

# 成人式実行委員募集！

公民館では、平成29年8月15日(火)に開催を計画している成人式において、成人式のアトラクションの企画や運営をする実行委員を募集します。

対象は平成29年度に新たに成人を迎える方々で、成人式の対象者です。

自らの成人式を、より心に残るものとする機会にもなります。20歳を迎える皆様のアイデアを活かし、成人式を一緒に作りましょう。お友達とお誘い合わせての参加でも構いませんので、少しでも興味のある方は、ぜひご連絡をお願いします。新成人の皆様の積極的なご応募をお待ちしております。

■対 象 平成9年4月2日  
～平成10年4月1日生まれの方

■募集人数 5名程度

■募集締切 5月26日(金)



## 企画振興係

# 定住自立圏形成協定の締結について

定住自立圏は、中心市と通勤・通学などの住民生活全般において深いつながりのある周辺市町村が連携・協力し、大都市圏への人口流出をくい止め、住民生活に必要な諸機能を地域全体で確保していくことにより、誰もが住み続けたいと思える魅力ある地域を創造することを目的としています。

当町は、平成23年7月に上田市（平成24年10月に一部変更）、平成24年1月に佐久市とそれぞれ定住自立圏形成協定を締結し、同時に両市と周辺市町村の間においても協定が締結され、各地域定住自立圏を構成する市町村と相互に連携を図りながら圏域全体の活性化に取り組んでいます。

平成29年度から新たな事業に連携して取り組むために、それぞれの定住自立圏の形成に関する協定の一部を変更する協定（変更協定）を締結しました。

### 新たに連携する取組 （協定追加項目）

#### 〔佐久地域定住自立圏〕

- ICT教育の推進
- 六次産業化による農業振興
- 道路等交通インフラの整備

#### 〔上田地域定住自立圏〕

- 結婚支援体制の連携強化
- 地域資源・地域施設の有効活用及び圏域住民の利便性向上
- 地域の高等教育機関を核としたネットワークの形成

- 東信州におけるものづくり等産業振興の推進
- スポーツを活用した地域のブランド化及び地域活性化の促進

- 地元農産物の効果的な活用
- 移住・定住促進策の連携推進

- 職員の交流（地域おこし協力隊）

佐久地域定住自立圏変更協定合同調印式



上田地域定住自立圏変更協定合同調印式



上田地域	佐久地域	圏域
上田市・東御市・青木村 長和町・坂城町・立科町 嬬恋村	佐久市・小諸市・東御市 小海町・佐久穂町・川上村 南牧村・南相木村・北相木村 軽井沢町・御代田町・立科町	構成市町村

# 10年後に安心して生活できる町をつくるために

2月28日(火)に「第3回立科町地域支援づくり推進会議」が行われました。

会議の中では、前回、1月に行われた第2回の会議での「立科町の総合戦略と地方創生」「地域のボランティアグループの報告」「立科町の介護保険をふまえた現状」についての説明に対する質疑や会議・委員の役割、今後の取組み方について協議が行われました。



委員の皆さんより「交通弱者を視野に入れてもらいたい。」

「住民に理解してもらってやっていかなくてはいけないと思う。」

「認知症のレベルはいろいろある。日常生活の中でどこが問題なのかという視点で把握していく必要がある。」

「広報や回覧を見ていない人もいる。周知の仕方も工夫が必要。」

「子どもがのびのびと立科町で育っている。子どもが立科町に戻ってきて生活したいと言っている。戻ってきたくなるような町、結婚して住みたい町、町のいい所をよくしていけたらいいのではないか。」

「最近では若い方も移住を考えている。安心して食べられる場、何かあったときに助け合える場、自己実現できる、自分が活動したときにイメージできる町をできるだけ発信していきたい。」

「地域に参加する手段がない。隣近所の人たちとゴミだしなどができれば、それを地域づくりにつなげていけたらいい。」

「地域の人たちの活動を知っていく。あるものはつないで、ないものはつくっていく。」等々、意見が飛び交っていました。

今後も立科町で住み続けていくために何が必要なのか知恵を持ち寄り協議を進めていく予定です。

## 平成29年度 ごみの分け方の変更点について

環境保健係

### 可燃ごみ (赤色の指定袋)

平成28年度まで

生ごみ、紙類等    プラスチックのおもちゃ、カセットテープ等



「可燃ごみ」を二つに分ける

平成29年度から

生ごみ、紙類等    プラスチックのおもちゃ、カセットテープ等



同じ指定袋に入れてよい

※マークで分別している、容器包装プラスチック及びビニール（紫色の指定袋）の分別は、変更ありませんのでご注意ください。

※生ごみは十分に水切りをしてください。

※ごみの資源化・減量化にご協力ください。



## 狂犬病予防注射 春の集合注射の実施について

平成29年度の狂犬病予防注射「春の集合注射」を下記の日程で実施します。  
犬を登録している飼い主の方には、狂犬病予防注射申請ハガキを郵送しますので、都合のよい場所で必ず注射を受けてください。

新規登録をされる場合は、役場又は実施場所で申請してください。

### 手数料 (料金)

登録済の犬 (注射料のみ) ……………3,500円

新規登録の犬 (注射料+登録料) ……6,500円

※実施場所では混雑が予想されますので、お釣りのないようご協力ください。

### 実施予定表

実施月日	実施場所	実施時間
4月18日(火)	藤沢公民館	9:00~ 9:15
	蟹原集会所	9:30~ 9:40
	虎御前公民館	9:45~ 9:55
	五輪久保集会所	10:00~10:05
	外倉公民館	10:10~10:30
	柳沢公民館	10:35~10:45
	牛鹿公民館	10:50~10:55
	滝神公民館	11:00~11:10
	山部公民館	11:15~11:25
	上房公民館	11:30~11:35
	役場駐車場	13:00~13:20
	石川集会所	13:30~13:45
	立石集会所	13:50~14:00
4月19日(水)	日中公民館	14:05~14:15
	蟹窪集会所	14:20~14:30
	役場駐車場	9:00~ 9:20
	赤沢集会所	9:25~ 9:35
	中原集会所	9:40~ 9:50
	細谷公民館	9:55~10:10
4月20日(木)	桐原生活協同館	10:15~10:30
	平林公民館	10:40~10:50
	真蒲公民館	11:00~11:05
	西塩沢公民館	9:00~ 9:20
	塩沢公民館	9:25~ 9:40
	大城公民館	9:45~10:00
	野方公民館	10:10~10:25
	茂田井公民館	10:35~10:55
	古町公民館	11:10~11:20
	中尾公民館	11:30~11:35
5月14日(日)	美上下バス停前	11:40~11:45
	蓼科ふれあいセンター	13:00~13:15
	南平台ロッジ前	13:30~13:45
	役場駐車場	9:00~10:00

### 狂犬病とは

狂犬病は、人と動物の共通感染症です。効果的な治療はなく、発病するとほぼ死亡するという恐ろしい病気です。

### 狂犬病予防法による義務

狂犬病予防法により、犬の飼い主は、狂犬病予防注射を年1回、4月から6月までの3箇月の間に受けることが義務づけられています。これを怠ると20万円以下の罰金に処せられることがあります。

### 対象となる犬

- ・生後90日を経過した全ての犬。
- ・譲受けた犬や室内犬も対象です。

### 注意事項

- ・犬が死亡している場合は、ハガキに「平成〇年〇月〇日死亡」と書いて提出してください。
- ・犬が病気、衰弱等により注射を受けられない場合は、獣医師の「猶予証明書」を提出してください。
- ・犬の首輪に鑑札、注射済票、名札等、飼い主のわかるものを必ず付けてください。

### 飼い主のマナー

- ・犬の放し飼いは、人の迷惑になりますので、絶対にやめましょう。
- ・犬のフンは、飼い主が責任をもって必ず片付けましょう。
- ・犬が逃げ出さないよう首輪、鎖(リード)、繋ぎもと等を定期確認しましょう。

### お問合せ先

環境保健係

電話 0267-88-8407

有線 2311

狂犬病予防注射を必ず受けましょう！



保健「ユース」

春新しい年度のスタート!!  
心のケアも始めましょう

桜の開花が待ち遠しい季節がやってきました。

春は、進学や入学、引越越し、職場の異動など何かと気忙しく、知らず知らずのうちにストレスを抱えこんでしまうことがあります。

ストレスは心に適度な刺激を与え、活動の原動力になる場合もありますが、解消できないまましていると、毎日の生活のなかで知らぬ間に積み重なり、やがてうつ病などの心の病気を引き起こしてしまう場合があります。

あなたはストレスを溜めこんでいませんか? あなたの身近な人でストレスを溜めこんでいる人はいませんか? 「疲れているだけ」「いつものこと...」と見過ごしてはいませんか?



☆見逃さないで! JUNGOS☆

心理的サイン: 苛々する、不安感、抑うつ感、無気力、集中力の低下など

身体的サイン: 食欲低下、動悸、不眠、頭痛など

行動的サイン: 過食、飲酒量の増加、遅刻、人との交流を避けるなど

毎日の生活の中でストレスがかかるのは仕方がないことです。大切なのはそうしたストレスとうまく付き合っていくことです。ストレス解消の基本は「自分らしく・気楽に」です。慌ただしい毎日ですが、ほんの少し「自分のための時間」を確保し、自分の心と向き合うことをお勧めします。

心の不調に気が付いた時は、一人で抱えこまずにまずは身近な家族や友人、専門の医療機関等に相談をしましょう。

みんなで  
食育

おやつ(間食)の考え方

子供にとつてのおやつは、栄養補給と水分補給という大切な役割を持っています。体の発達に欠かすことのできない食事の一部として考えましょう。

では大人にとつてはどうでしょうか? 仕事の合間、夜間などにおながやすいたら、何を食べていますか?

糖分や脂肪分の多い菓子類や菓子パンなどの場合は、一口だけでも高エネルギーのものも多く、要注意です。どうしてもおやつを食べるなら1日100kcal以下を目標に考えるとよいでしょう。

おやつを上手に楽しむコツ

- ◎エネルギー量の高いものは量を調節
- ◎食べる時間・タイミングを考えて味わって食べる
- ◎一口で食べてしまわず、ゆっくりと
- ◎おやつを無意識に食べない
- ◎水分は甘味のない水やお茶がおススメ

主な菓子類の100kcalの量

大福 1/3個	どら焼き 1/3個	ドーナツ 1/2個	チョコレート 4かけ
ショートケーキ 1/3個	ポテトチップス 18g	かりんとう 23g	クッキー 20g



## 日本脳炎2期予防接種

**【対象者】** 小学4年生、小学6年生、中学校1年生  
個別接種

※下記の方は4回の接種が終了していない場合接種を受けることができます。

特例①小学5年生から20歳未満まで

特例②平成19年4月2日生れ～平成21年10月1日生れの方は、9歳～13歳未満の間

## 大人の風しん予防接種費用助成

**【対象者】**

①妊娠を希望する女性で風しんの抗体価が低い方

②上記①の同居人で風しんの抗体価が低い方

**【助成額】**

①風しんワクチン接種 3,000円

②風しん麻しん混合ワクチン接種 5,000円

**【申請方法】**

予防接種を受けた年度の3月末までに申請してください。

## 4. 各種検診・健康診断

申し込まれた方には、検診日前に案内通知をします。

●会場は、標記のない場合、すべて老人福祉センターです。 ●託児の希望がある場合は事前にご連絡ください。

検診名	日程	対象年齢	料金
結核検診 (胸部レントゲン検査)	4月24日(月)～4月26日(水)	65歳以上 (申込み不要)	無料
	※64歳以下の方で受診希望の方は、直接会場へお越しください。料金900円		
肺がんCT検診	5月16日(火)～5月19日(金)	40歳以上	2,000円
胃検診 (バリウム検査)	8月23日(水)～8月25日(金)	50歳以上で偶数年齢※	1,000円
婦人科検診 (子宮頸部細胞診)	10月3日～4日、10月11日	20歳以上女性で偶数年齢※	1,000円
マンモグラフィ検診 (乳がん検診)	6月7日(水)～6月9日(金)	40歳以上女性で偶数年齢※	2,000円
	★電話予約 4月3日(月)～4月28日(金)		
超音波検診 (乳がん検診)	9月14日(水)	30～39歳女性	1,000円
	★電話予約 4月3日(月)～7月28日(金)		
大腸がん検診 (便潜血検査)		40歳以上	500円
前立腺がん検診 (血液検査)	※特定健診と同時実施	50歳以上男性	500円
肝炎検診 (血液検査)		40歳以上未受診者	500円
特定健診	集団健診	7月3日(月)～7月10日(月)	30～39歳
	7/3のみ総合観光センター その他は老人福祉センター	8月1日(火)～8月8日(火)	40～74歳で国保加入者
		※土日を除く	75歳以上
	町内個別 (町内医院)		上記集団健診と同様
	町外個別 (県内契約医療機関)	6月1日(木)～3月17日(土)	40～74歳で国保加入者

※対象年齢以外の方でも事前に電話申込みで受診できる検診。

胃検診：30歳以上の方 婦人科検診：20歳以上奇数年齢の方 マンモグラフィ検診：40歳以上奇数年齢

## がん検診助成金交付事業

医療機関で実施したがん検診に対する助成金です。交付回数は一人につき2年に一度。

検診の種類	検査方法	対象者	助成上限額
胃がん検診	胃内視鏡検査 (胃カメラ)	50歳以上	6,000円
乳がん検診	マンモグラフィ検査	40歳以上	4,000円
子宮頸がん検診	子宮頸部細胞診検査	20歳以上	4,000円

## 立科町役場 有線 2311

### 健康に関する相談窓口

町民課環境保健係 電話 0267-88-8407

※母子・成人・予防接種に関する相談に応じます。

### 高齢者の総合相談窓口

立科町地域包括支援センター 電話 0267-88-8418

※介護、生活、福祉等に関する様々な相談に応じます。

必要に応じて訪問もいたします。

## 1. 健康づくり

### 地区巡回講座「血管を守る学習会(仮)」

生活習慣病予防のための各公民館単位の学習会です。広報、開催地区で配布するチラシでお知らせします。

### 骨密度測定

骨密度測定を婦人科検診、マンモグラフィ検診、町民祭りに合わせて行います。(申込み不要、無料)

### 命を守る学習会

こころの健康づくりや「大切な命」について学ぶ2回連続の教室です。平成30年2月15日(木)、2月22日(木)

### ゲートキーパー養成講座(秋期開催)

自殺予防の理解を深め、自殺を未然に防いでいくために佐久地域全体で開催する講座です。

### 歯科相談事業(7月8日)

特定健診(集団)に合わせて、歯科衛生士による歯科相談を実施します。

### 食育推進事業

食育に関する町内諸団体の活動の紹介・情報発信をしていきます。

### たのきん教室

楽しく筋肉を動かして、冬場の運動不足を解消するための教室です。

平成30年2月23日、3月5日、3月14日

## 2. 母子保健

※乳幼児健診の予定表は個別にお届けしています。

### 未熟児養育医療

出生時の体重が2,000g以下、または身体の発育が未熟なまま出生したお子さんが、指定医療機関へ入院が必要とされた場合、医療の給付を行う制度です。

### 赤ちゃん相談室(申込みは不要)

毎月1回体重測定や育児全般に関する相談会です。

### 子育て相談事業(予約制)

お子さんの言葉や成長・発達に関する専門の相談員による相談を行っています。

### 不妊治療助成

不妊治療(人工授精・体外受精・顕微授精)に要した保険適用外医療費の一部を助成します。

1年度あたりの助成割合7割(30万円上限)。

夫婦1組に対して5年を限度。

【申請方法】治療をした日の属する年度内に申請してください。

### よい歯の表彰

3歳児健診において虫歯がなかったお子さんの表彰を行います。

## 3. 予防接種

※乳幼児の予防接種の予定表は個別にお届けしています。

### 高齢者肺炎球菌ワクチン予防接種

【対象者】右記の表に該当する方

※過去に接種を受けたことがある方は対象外です。

4月に問診票をお送りします。

【期間】通年 【接種回数】1回

【料金】2,000円(生活保護の方は無料)

### 高齢者インフルエンザ予防接種

【対象者】65歳以上の方

(接種当日で65歳になっている方)

9月下旬に問診票等をお送りします。

【期間】10月1日~12月31日

【接種回数】1回

【料金】1,000円(生活保護の方は無料)

### 二種混合(ジフテリア・破傷風)接種

【対象者】小学6年生

集団接種：6月8日 会場：小学校

年齢	対象生年月日
65歳	昭和27年4月2日生~昭和28年4月1日生の方
70歳	昭和22年4月2日生~昭和23年4月1日生の方
75歳	昭和17年4月2日生~昭和18年4月1日生の方
80歳	昭和12年4月2日生~昭和13年4月1日生の方
85歳	昭和7年4月2日生~昭和8年4月1日生の方
90歳	昭和2年4月2日生~昭和3年4月1日生の方
95歳	大正11年4月2日生~大正12年4月1日生の方
100歳	大正6年4月2日生~大正7年4月1日生の方

### 子宮頸がんワクチン接種

【対象者】小学6年生~高校1年生

現在、積極的に接種はおすすめしていませんが、希望がある場合は接種することができます。役場へご相談ください。



下記の日程で結核検診を実施しますので、対象となる方は、受診してください。

◎結核は、現在でも多くの方が発生している感染症です。

65歳以上の方は、感染症法で年に1回の検診が義務付けられています。

**対象者** 65歳以上の町民の方 **料金** 無料

※・胸部の病気で治療中の方、せきなどの症状がある方は医療機関の受診をお勧めします。

・肺がんCT検診を受診予定の方は結核検診を受診する必要はありません。

(64歳以下で、受診を希望する方は、検診費用900円を持参の上、最寄の会場へ直接お越しください。)



**受診時の注意** 当日は、「結核検診票」をご持参ください。(検診票は3月末に郵送します。)

撮影時は薄い肌着1枚程度でお願いします。ボタン・湿布・ネックレス等ははずしてください。

**結果について** 検診の結果は5月下旬ごろ、個別に通知します。

検診日程	時間	会場	対象地区
4月24日(月)	午前の部 8:45~ 9:05	虎御前公民館	虎御前
	9:15~ 9:25	五輪久保公民館	五輪久保
	9:35~10:10	外倉公民館	外倉
	10:25~10:40	柳沢公民館	柳沢
	10:50~11:00	マルウシ共選所	牛鹿
	11:10~11:25	平林公民館	平林
	11:35~11:55	桐原生活協同館	桐原
	午後の部 1:20~ 1:35	細谷公民館	細谷
	1:45~ 2:00	中原公民館	中原
	2:10~ 2:20	赤沢集会所	赤沢・和子
2:45~ 3:15	保健センター	町5~10	
4月25日(火)	午前の部 9:40~10:00	蓼科公民館	蓼科
	10:20~10:30	美上下・中尾(渡邊隆氏宅前)	美上下・中尾
	10:40~10:50	姥ヶ懐公民館	姥ヶ懐
	11:05~11:30	古町公民館	古町
	午後の部 1:15~ 1:25	蟹原集会所	蟹原
	1:40~ 2:00	藤沢公民館	藤沢
	2:20~ 2:30	日向(寺島春枝氏宅前)	日向
	2:45~ 3:00	真蒲消防庫付近	真蒲
3:25~ 3:55	保健センター	町1~4	
4月26日(水)	午前の部 8:40~ 8:55	立石公民館	石川・立石
	9:10~ 9:20	日中公民館	大深山・日中
	9:30~ 9:50	蟹窪公民館	蟹窪
	10:05~10:20	滝神公民館	滝神
	10:30~10:45	山部公民館	山部
	10:55~11:05	上房公民館	上房
	11:25~11:55	茂田井公民館	茂田井
	午後の部 1:20~ 1:45	西塩沢公民館	西塩沢
	1:55~ 2:10	塩沢公民館	塩沢
	2:20~ 2:30	大城集会所	大城
2:45~ 3:10	野方公民館	野方	



「陽春」 [写真提供：蓼科写真クラブ 柳澤英一]

### 風見鶏

毎日外で仕事をしているので天気予報は気にしている。特に冬は体を冷やさないよう、空や気温の状況で着込む量を調整する。

天気予報を聞いていて気になることがある。冬には必ずと言って

いいほど最後に入る「暖かくしてお過ごしください」の言葉。「寒くなりそうです」のちよっと暗めの口調と「暖かくなりそうです」の明るめの口調。これらに違和感を覚える。予報でみんなの服装を気にする必要はあるの？寒暖に良い悪いがあるの？気温や天気がわかれば着ていく物ぐらゐ自分で調節できるでしょ。その日の寒暖に対して予報士の感情は必要ないでしょ、と思う。

いつも屋外にいと温暖化の影響を感じる。二月でも雨の日が多い。冬が短くなっている。特に日々植物に接している人なら年々の気象変動を肌で感じていると思う。ラジオで「私はいつもドアトウ ドアだからよく分からないんだけど、今日暑くなるんだよね。何着て良いかわからなくて困るよね」と聞いた。たぶんこういう人は天気は気にするけど何も感じていない。

自分の感覚で判断できる人が減っているのかな。天気予報にわざわざアドバイスされなくても、どうすることもできない今日の天気は受け入れ対応し、きつと何とかできる温暖化はもっと気にしてほしい。

A・Y



# 第1回

# ふらばーるバレー大会 開催!

平成27年度まで続いた「立科町綱引き大会」が参加者の減少などを理由に第31回を最終回に幕を閉じました。しかし、町民の皆様との親睦交流の機会を設けることと、冬場の運動不足解消のため、平成29年2月12日(日)に第1回立科町ふらばーるバレー大会を開催しました。

初開催となった今回は、分館対抗形式を用い連合分館単位で10分館から21チームの皆様にご参加をいただきました。いわゆるニュースポーツとして新たな試みとなる競技でしたが、分館役員の皆様に、事前の準備や打合せ、当日の運営や審判員など多大なご協力を賜り無事に開催することができました。皆様には心よりお礼申し上げます。

今後、ますます参加者数が増え、より盛大な大会となり、将来的には「立科町の恒例行事」として定着されるよう期待をしています。

なお、大会の結果等は次のとおりです。

## 大会結果

優勝 明鏡止水 (茂田井分館)

準優勝 茂田井 (茂田井分館)

### 立科町ふらばーるバレー大会

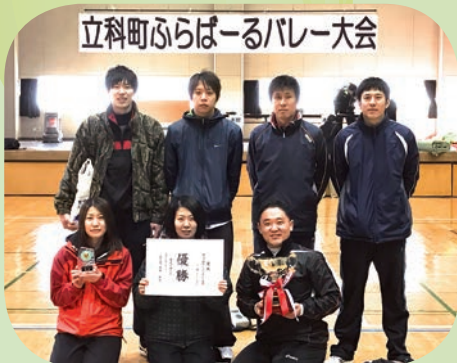

第3位 藤沢連合 (藤沢連合分館)



チームH・Y・D (桐原連合分館)

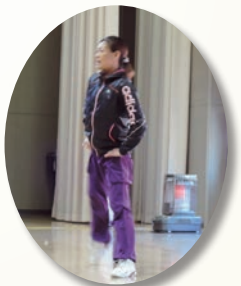



## 参加チーム一覧

No.	チーム名	分館・連合分館名
1	虎御前	牛鹿連合分館
2	東洋の魔男 (サインはV)	赤沢連合分館
3	赤沢バレーチーム	赤沢連合分館
4	町1号	町分館
5	町2号	町分館
6	町3号	町分館
7	藤沢連合	藤沢連合分館
8	ザワフジ酒造	藤沢連合分館
9	牛鹿・柳沢JV	牛鹿連合分館
10	西塩沢	塩沢連合分館
11	アルカディア適正	塩沢連合分館

No.	チーム名	分館・連合分館名
12	蓬萊適正	塩沢連合分館
13	そのまま真蒲新幹線	山部連合分館
14	茂田井	茂田井分館
15	K一Ⅲ	桐原連合分館
16	チームH・Y・D	桐原連合分館
17	明鏡止水	茂田井分館
18	外倉A	牛鹿連合分館
19	外倉B	牛鹿連合分館
20	アルタイル	大城分館
21	野方	野方分館





## 第43回 芸能グループ発表会

毎年恒例となりまして、芸能グループ発表会が3月5日(日)に開催されました。

町内等で活動を行っているグループや、たてしな保育園年中さん、御泉水太鼓ジュニアチームなど、11グループの皆様にご出演いただきました。

出演された皆様は、日頃の練習の成果を發揮され、素晴らしい発表を披露されました。今回参加された皆様はもちろん、次回はより多くの皆様にご参加いただき更に盛り上げることを期待します。



### 町分館

町区分館長 柳沢 功

町区公民館事業における区民のコミュニケーションのアップと立科町活性化を願っていくつかの事業を紹介いたします。

最初に昨年で九回になる(中山道ウォーキングinたてしな)、松並木から津金寺または正明寺を経て芦田宿、茂田井というルートに毎年一三〇名位の方に町内外から参加頂き好評です。町区では毎年(おもてなし)を合言葉に各団体、各役員、区民の皆様の協力で和宮御膳手伝いをはじめ甘酒、キノコ汁、みたらし団子、林檎、コーヒー等の振る舞い、郷土品の販売また交通安全係、スタッフの昼食準備と八〇名位準備、会議を繰り返してコミュニケーションを図っています。

また老人クラブ、ふれあいネットワーク等も年に数回お茶会などを開いて親睦をおこなっています。

町区としては、出来る限り分館対抗等のスポーツ大会にも参加して、若い人から年配の方まで交流ができるよう、取り組んでいます。

各分館が元気であれば立科町も活性化していきます。いいかと思っています。



## 分館紹介

### 外倉分館活動について

外倉分館長 小宮山 敏

外倉分館の活動について紹介させていただきます。外倉地区は、一二〇戸程で立科町でも比較的大きな集落ですので、分館独自の活動も多く、特に、文化活動の推進や青少年育成など行っております。その中でも、郷土芸能を伝承する外倉獅子舞があります。そこで今回は、外倉分館の主要な事業として行っております獅子舞について紹介させていただきます。

外倉獅子は、明治の初期に伝わり駒形神社の社屋内にある衣笠神社の春の祭典に合わせて奉納されておりました。現在は四月中旬の土日に行っております。このため地区の年度切り替えも二月末日に行い三月から新体制で行っております。この獅子舞は地域をあげて取り組みますが、これを担当するのが公民館です。まず三月上旬に準備会を開き獅子舞の体制を決め、それからは実際に獅子舞を行うグループのサポート役に回ります。獅子舞の練習は約一ヶ月ほど行います。役割は小学生が舞子という役で男獅子、女獅子、ひよっとこ等になり舞を演じます。そして、囃子方という演奏をする役は若い男性が行い、切り下げという飾り物を作る役は比較的年配の方が行います。そして舞子の履く草鞋は、老人クラブの皆さんが作ります。このように外倉では地域を挙げて獅子舞に関わっており、この獅子舞により伝統的に地域の絆やコミュニケーションが築かれ分館としての果たす役割も大きいと考えております。どうか、皆さんにも外倉獅子をご覧いただきたいと思えます。



## 歌壇

冬耕起土新しくなりし畑春くるまではの安堵にをりぬ 後藤せい子

二十余年友らと続けし短歌の会終止符うつ時を迎えり 大沢 丸

朝早く外ながむれば霜おりて辺り一面銀世界なり 伊丹茂久子

夕食は豚のケチャップ煮心をこめて湯気の向こうに家族の笑顔 小松みつ子

前山を包む朝霧上がりゆき瑞々しとも緑に松は 中村 雅法

立科土笛短歌会



2月4日(土)に、老人福祉センターで第51回となる囲碁将棋大会が開催され、町内の愛好家の皆様が一堂に会しました。

技量を高め合うこと、趣味を通しての交流を目的に開催しており、参加者の皆様は和気あいあいとした雰囲気の中で1日囲碁と将棋を楽しみました。

今回は、囲碁の部5名、将棋の部は一般3名と小学生1名の参加をいただき、リーグ戦の他、大人の皆様が小学生と対局し、優しく指導していただく姿もありました。大会結果は次のとおりです。

■優勝者  
 ・囲碁の部 伊藤 章さん  
 ・将棋の部 遠山恒雄さん



## 公民館生涯学習講座 「立科すずらん学級」

今年度も「互いに学び、共に生きる」を合言葉に、公民館生涯学習講座「立科すずらん学級」を開催しました。今回は平成28年度下半期の活動状況を、いくつかピックアップしてお知らせします。

### ◆12月8日(木) 「刃物砥ぎ教室」

中央公民館研修室において刃物砥ぎ教室を開催しました。講師に松本市で印刻店を営む鈴木昭男先生をお願いし、今回は、特に女性の参加者が多く、包丁・鎌・ハサミなど様々な刃物を持参して行われました。最初に講師の先生は印鑑屋さんが本職のため、実印として登録できる印鑑や、承諾書や契約書に押印する場合に注意することなど伺いました。刃物砥ぎの実習は、包丁を中心に、まず、砥石の選び方や手入れから学び、実際に刃物を砥ぐようになるととても体力が必要なことを体験し、トマトで砥ぐ前と砥いだ後の切れ味の違いを確認しました。参加者の皆さんは「とてもよく切れるようになった」と大変喜んでいました。



以上の内容を実施しました。  
 ご協力いただいた皆様、ご参加いただいた皆様、ありがとうございました。

### ◆12月15日(木) 「健康体操教室」

講師に依田彰子先生(佐久市在住)を迎え、転倒予防や健康と体力の維持に有効な座ったままできる健康体操を教えてくださいました。



### ◆12月19日(月) 「町づくり学習会」

中央公民館大会議室において、すずらん学級「町づくり学習会」を開催しました。講師に町企画課の上前知洋主任を迎え、地方創生に向けての取り組みについて説明をいただき、立科町総合戦略の内容や主な事業展開、地方創生加速化交付金を活用した事業の内容について学習しました。そしてゲストとして米村町長と宮坂教育長にご参加いただき、関連したお話などしていただき、参加者全員で町づくりについて意見交換会を行いました。





# 立科町へようこそ！絵本作家中川ひろたかさん



## 公民館図書室開室30周年事業

# 中川ひろたか 絵本とうたのファミリーコンサート

2016（平成28）年5月、立科町公民館図書室が開室して30年がたちました。開室30周年記念事業第1弾として、5月28日(土)には、記念式典や大きなおはなし会が開催され、「中川ひろたか 絵本とうたのファミリーコンサート」は10月30日(日)に記念事業第2弾として開催されました。

たくさんのお客様に来ていただけるようにと、会場は、たてしな保育園の遊戯室をお借りして行いました。



コンサートは、中川さんが作曲した、名曲「世界中のこどもたちが」から始まり、客席からも口ずさむ歌声が聴こえました。

中川さんの巧みな話術やあそび歌で、会場は大盛り上がり。



これまで、200冊以上の絵本を出しているけど、初めて絵も描いてみたんだ！



中川さんの新作絵本の読み聞かせ！どれも楽しいものばかり。

中川さんイチオシの若手“ガーガーズ”もいっしょに。これからの活躍が楽しみ！



おばちゃん、メロンパン1つちょうだい！



♪5つのメロンパン♪会場の子どもたちも参加してのパネルシアター。パン屋のおばちゃんとパンを買いに来たお客さんを子どもたちが演じました。

子どもはもちろん大人も童心に戻って、笑顔と笑い声に包まれた2時間は、あっという間に過ぎました。絵本や歌の力は、素晴らしいですね！これからも、楽しくて心に響く、お話や歌や曲をたくさん届けてほしいです。

## 中川ひろたか プロフィール



1954年、埼玉県に生まれる。保父として「千早子どもの家保育園」に5年間勤務。その後、みんなのバンド「トラヤ帽子店」を結成。リーダーとして活躍。1995年、「さつまのおいも」（童心社）で絵本作家デビュー。「わにのスワニー」（講談社）で児童福祉文化賞推薦作品、「ないた」（金の星社）で日本絵本大賞を受賞。作品に「さつまのおいも」などの「ピーマン村の絵本」シリーズ（童心社）や、「ショコラちゃん」シリーズ（講談社）など、現在まで著書200冊を超える。

代表曲に「おーいかばくん」「みんなともだち」「世界中のこどもたちが」「にじ」「ともだちになるために」など、作詞作曲約2300曲。CDは100アイテムを発表。2007年8月には、TBS「情熱大陸」に出演。2008年、劇団「おともだち」を旗揚げ。ミュージカル「みんなともだち」を各地で上演。その他、D1だじゃれグランプリ、A1あそびうたグランプリを主宰。2013年よりNHKBSプレミアム『おとうさんといっしょ』にあそびアイデアを提供。<http://www.songbookcafe.com>

コンサートに親子でお越しいただき、日頃から図書室をご利用いただいているお2人に、コンサートの感想と、今後図書室に期待することをお聞きしました。

♪みーんな ともだち ずっとずっと ともだち…♪この「みんなともだち」という歌は私が幼少期大好きだった歌のひとつです。娘を楽しませるために行った、中川ひろたかさんのファミリーコンサート。そこで中川さんがこの歌をうたっているではありませんか！！中川さんが作った曲とは知らなかったで、思いがけず懐かしい歌の数々に私自身が感激の連続でした。娘も、中川さんのユーモア溢れるあそび歌やトークに引き込まれ、親子で夢中になって楽しめました。世代を超えて親しまれている中川さんの歌や絵本は本当に素晴らしく、親子一緒に楽しめるコンサートの良さを体験できました。

また、公民館図書室も私にとって子どもの頃の思い出の場所です。30周年を迎えた今は、我が子と一緒に絵本を借りて再び楽しんでます。これからも、子ども達が図書室を身近に感じ、大人になっても通いたくなるような、そして、子どもから大人まで本をより近く感じられるような図書室であってほしいと思います。(堀内 葉子)

図書室開室30周年おめでとうございます。

数ある記念事業のうち、10月に行われたコンサートは、絵本作家の中川ひろたかさんに会えるチャンスだと思い、子どもと一緒に見に行きました。参加型のコンサートだったので、出演者の方たちとの一体感が子どもはもちろん大人も楽しめる内容でした。その企画がとてもよかったので、図書室に行ったとき「また観たい」と図々しくお願いしたところ、残念ながら今後の予定は未定とのこと。ともあれ運営に関わった皆さんに感謝したいと思います。

今回の催しに参加するきっかけは、子どもが通う保育園からのお知らせでした。同じように子育て世代の方がたくさん参加されていたのですが、もっと多様な世代の参加が期待できるのではないかと感じました。図書室には本だけでなく、“人”“情報”など、あらゆる“楽しい”が集まり、ワクワクを共有する場所になってほしいと思います。1人でほっと一息つく場所としても、誰にとっても落ちつく、使いやすい図書室運営を期待しています。(市川 摩季)

## 図書室だより

### おでかけ絵本室



～たたみの部屋で ゆったりと  
絵本を広げて見てください～

3月25日(土)～4月23日(日)

【時間は図書室の開室時間と同じ】

場所 中央公民館創作室

図書室の絵本を創作室に移動し、  
テーマ別や作家別に並べます。

お願い

返却期限は守りましょう。本の予約待ちをしている人もいますので借りた本は期限内に返却をお願いします。

### 寄贈者(順不同・敬称略)

たくさん寄贈していただき、ありがとうございました。  
紙面にてお礼にかえさせていただきます。

【本】 橋詰 俊道 [茂田井]  
横谷 忠彦 [上房] 他  
【現金】 横谷 俊彦 [上房]

### お知らせ

「ちゅうりっぷの会」による

### 乳幼児のための おはなし会



日時  
4月26日(水)  
午前10時30分～  
場所  
中央公民館  
視聴覚室  
対象  
0歳児～

大型絵本、パネルシアターなど  
親子でお楽しみください!

### 図書室利用案内

#### 開室時間

- 月曜日～土曜日 午前9時30分～午後6時  
(土曜日は午後5時)
- 日曜日・祭日 午後1時～午後5時
- \*お一人 5冊まで 2週間借りられます

### 新着図書

「信州 やしょうまレシピ帖」  
松本 博子/著 (しなのき書房)

小川村のやしょうま名人が教える、信州の春を彩る郷土食。



「草花たちの静かな誓い」  
宮本 輝/著 (集英社)

亡き叔母を遺した大きな謎と幸せの種を探す旅。  
生き別れた母子の運命の軌跡をたどる長編。

「再発! それでもわたしは山に登る」  
田部井 淳子/著 (文藝春秋)

世界初の女性エベレスト登頂者の著者のがん闘病と登山の記録。

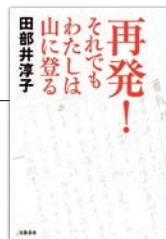

「蜜蜂と遠雷」  
恩田 陸/著 (幻冬舎)

ピアノコンクールを舞台に、人間の才能と運命、そして音楽を描ききった青春小説。  
第156回直木賞受賞。



「はじまりの日」

ボブ・ディラン/作 ポール・ロジャース/絵  
アーサー・ピナード/訳 (岩崎書店)

ノーベル文学賞を受賞したボブ・ディランの半世紀の道をたどれる、名曲「フォーエバー・ヤング」の絵本。





# リレー回想



## 画家 西沢今朝夷先生との出会い

桜井 徳明（蟹原）

私が初めて西沢先生の絵と出会ったのは30年ほど前、長野市の得意先である会社の応接室へ通された時です。この絵はよく見れば見るほど素晴らしく奥深さを感じるものでした。

それは6号か8号の小品であったと思います。早春の暖かな光を感じる北信濃の田舎風景、遠景の雑木林の中にまだ雪があり明るく光っています。中景の茅葺

の古い民家の屋根にはまだ雪解けの温もりがあるのか苔の緑色が濃く描かれている。近景には田圃道路手前には古く傾きかけている小屋が描かれている。古い壁柱の表現、柱はひと筆でスーと勢よく描かれかすれ気味のその線は見事に古い柱の木目まで表現して他で見たことが無い、今でもその感動を忘れていない。これは才能、知識、経験、センスなど一体となり初めて出来る技と云えると思う。この絵を見て水墨画の素晴らしさを知った。

その後西沢先生の個展は毎年長野東急上田西武で開催され欠かさず見に行きました。立科町の近く依田窪病院受付の壁に60号が飾ってあります。定年となりある日、妻が信毎にカルチャースクールの

募集の広告が出ていて水彩画教室の講師が西沢先生と教えてくれた。早速長野駅ビルみどりへ行き入学した。良い仲間にも恵まれ毎週水曜日は殆ど欠かさず出席しました。約10年間通いましたが先生が高齢となり体調不良となり休みがちで他の先生が代わりに来たりしていました。3年ほど前にお亡くなりになりました。10年間貴重な教えを沢山頂きました。今はカルチャースクールをやめ仲間とスケッチ旅行などして楽しく描いています。

昨年、立科町公民館図書室30周年記念事業としていろいろな企画がありました。その中でも特に、たてしな保育園で行われた「中川ひろたか 絵本とわたのファミリコンサート」は多くの方に、ご来場いただき、大好評のうちを終りました。

### 編集後記

「ごつまのおいも」をはじめとする。ピーマン村シリーズやショコラちゃんシリーズなどの絵本、また子供たちの好きな「世界中のこどもたち」が「こじ」などの歌、中川さんの作品は数え切れないほどです。中川さんご本人のギターと歌声に合わせ、来ていたたくさんの子供たちが自然と一緒に歌っている光景は、とても心温まるものでした。

普段はなかなかできない大きな企画でしたが、こうした機会が今後もあるれば、忘れられない良い思い出になりますね。

立科町公民館図書室では、子供たちだけではなく多くの大人の方々にも積極的に足を運んでいただけるよう、良質な本を揃えてお待ちしております。

ふと本が読みたくなりましたら、図書室にお越しいただき素敵な本に出会ってください。



## たてしなハッピーフェアリーズ

土屋 えりか（蓼科）

たてしなハッピーフェアリーズ：結成7年になりました。結成のきっかけは、「女神湖妖精祭」への出演でした。「女神湖妖精祭」は、自然豊かなこの土地に訪れた人達が、自然と共に生きる喜びや、

楽しさを体感してもらえるように、ダンス、芝居で表現する日本でも他にない、環境エンターテイメントショーです。子供達は、美しいこの町に棲む妖精で、都心に暮らす人々へのメッセージとして出演しています。小さな町で育ったシャイな子供達がステージに立ち、のびのびと踊り、活躍する姿は誇らしく思います。

立科町の土地柄、町内での活動が制限される中、東京から月2回先生を迎えレッスンを受けています。決して恵まれた環境ではありませんが、町内での数回



芸能グループ発表会

T・T

# こちら 地域包括支援センターです！ 高齢者支援係

せいねんこうけんせい ど

## あなたの生活と権利を守る 成年後見制度 をご存知ですか？

成年後見制度とは、認知症、知的障がい、精神障がいなどによって、判断能力が十分でない方を対象に、家庭裁判所が選んだ援助者（成年後見人等）が、本人のために活動し、財産と生活を守る制度です。

例えば  
こんな時…

最近少しずつ物忘れが…。  
これから通帳やお金の管理が心配だなあ。



自分ひとりで、いろいろな契約や手続きの正しい判断ができるか心配だ。

障がいのあるわが子の将来。  
自分たちが亡くなった後の事が心配です。

ふるさとの両親、最近物忘れがひどくなったけど、悪徳訪問販売にだまされないか、心配だなあ。

※こんな困りごとがある方は…

立科町地域包括支援センター  
さく成年後見支援センター

電話 0267-88-8418

住所 佐久市取出町183番地 野沢会館2階

電話 0267-64-5255

までご相談ください

地域包括支援センター・高齢者支援係

## 地球温暖化防止活動補助金の申請を受付けます

環境保健係

### 太陽光発電システム設置、クリーンエネルギー自動車購入

地球温暖化防止等の活動に取り組む町民の方に対して、予算の範囲内で、「地球温暖化防止活動補助金」を交付します。

#### 補助金申請受付期間

平成29年4月10日(月)～平成30年2月23日(金)  
補助金の申請額が予算額に達した時点で、申請受付を停止します。

#### 受付窓口

役場 町民課 環境保健係

#### 補助対象活動

補助対象活動への補助金交付は、同一の活動ごとにつき1回限りとします。

※旧「新エネルギー活用施設設置費補助金」の交付を受けた場合も、同一の活動とみなし、補助対象外となります。

#### (1) 太陽光発電システム設置

10kw未満の太陽光発電システムを自らが居住する住宅の屋根等に設置し、電力会社と受給契約を結ぶ活動

#### (2) クリーンエネルギー自動車購入

電気自動車、天然ガス自動車、水素自動車、メタノール自動車を購入し、自らが継続して使用する活動

#### 補助対象経費、補助金額等

##### (1) 太陽光発電システム設置

1kw当たり2万円に太陽電池の最大出力(kw小数点以下2桁未満四捨五入)を乗じて得た額。ただし、補助金額は10万円を限度とします。

##### (2) クリーンエネルギー自動車購入

クリーンエネルギー自動車を購入する経費。ただし、補助金額は10万円を限度とします。

#### 補助対象者

町内に居住し、住民基本台帳に記録されており、町税等の滞納がない方。

#### 補助金申請時の添付関係書類

##### (1) 太陽光発電システム設置

設計図書、経費の内容が明記されている工事請負契約書又は見積書の写し、工事着工前の現況写真等

##### (2) クリーンエネルギー自動車購入

運転免許証の写し、見積書等

#### 完了期限

補助金の対象となる活動の完了及び完了関係書類の提出期限は、平成30年3月30日(金)です。



# 臨時福祉給付金（経済対策分）のご案内

福祉係

## 《臨時福祉給付金（経済対策分）とは》

消費税率の引上げによる影響を緩和するために臨時福祉給付金を支給します。

## 《給付対象者》

平成28年1月1日（基準日）時点で町内に住民登録されている方の内、  
平成28年度住民税（均等割）が課税されない方  
ただし、（課税者の扶養親族になっている方）  
生活保護制度の被保護者）などは対象外です。

## 《支給額》

給付対象者1人につき 15,000円

## 《申請手続きについて》

- ・申請先は、基準日において住民登録されている市町村となります。  
（基準日以降に立科町に転入された方は、前住所地が申請先となります。）
- ・※尚、受付開始時期は、市区町村によって異なります。ご注意ください。
- ・立科町の申請期間は4月17日(月)～7月17日(月)です。  
対象となる方には4月中旬に申請書を送付致しますのでご確認ください。

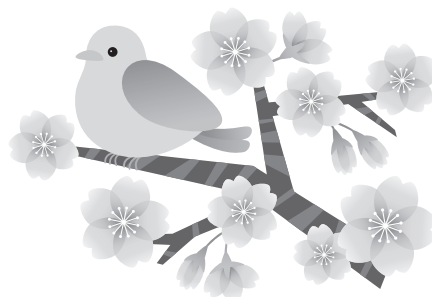

●お問合せ先  
役場 町民課 福祉係 電話 0267-88-8405 有線 2311

# 乳幼児等に対する福祉医療（医療費助成）制度について

福祉係

福祉医療制度とは医療機関等の窓口で支払った保険適用の医療費自己負担分の一部について給付金を支給する制度です。当町では、出生から就学前の「乳幼児」、小学生から高校生の「児童」に分け、乳幼児等に対する医療費助成を行っています。

## 平成29年度小学校新入学の児童について

新しい福祉医療費受給者証を3月末に送付しています。これまでご利用いただいていた受給者証（平成29年3月31日まで）は、有効期限が過ぎ次第、処分をお願いします。

## 「災害共済給付制度」との併給防止について

保育園や学校等の管理下で災害（負傷、疾病等）が発生したときに日本スポーツ振興センターから支給される災害共済給付金は、福祉医療費給付金との併給ができません。

災害共済給付制度を利用する場合は、医療機関等の窓口にて福祉医療費受給者証を提示せず受診をお願いします。

なお、併給が確認された場合、後日、福祉医療費給付金を返還していただく必要がありますのでご承知おきください。

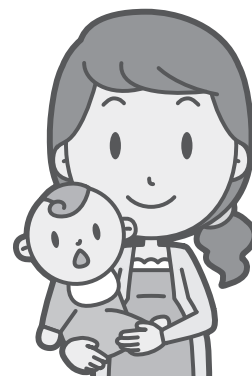

●お問合せ先  
役場 町民課 福祉係 電話 0267-88-8405 有線 2311

## 平成29年度の保険料から軽減制度が見直されます

後期高齢者医療制度の持続性を高めるため、世代間・世代内の負担の公平を図り、負担能力に応じた負担を求める観点から、保険料軽減が見直されます。

長野県後期高齢者医療広域連合議会 2月定例会の議決を受け、保険料の軽減は次のとおりとなります。保険料額は6月下旬に決定し、7月以降にお住まいの市町村から決定通知書をお送りします。

### 均等割額の5割・2割軽減の減額基準の見直し

世帯内の被保険者数に乗ずる金額を、5割軽減は「27万円」に、2割軽減は「49万円」にそれぞれ引上げます。これにより、それぞれの軽減該当条件が拡充します。

軽減割合	世帯内の被保険者と世帯主の前年の総所得金額等を合計した額	軽減後の均等割額
5割軽減	33万円+ (27万円 <sup>※1</sup> × 世帯の被保険者数) 以下の場合 ※1 平成28年度は26万5千円でした。	20,453円
2割軽減	33万円+ (49万円 <sup>※2</sup> × 世帯の被保険者数) 以下の場合 ※2 平成28年度は48万円でした。	32,725円

### 所得割額軽減特例の段階的見直し

後期高齢者医療制度発足時の激変緩和措置として行われてきた、基礎控除後の総所得金額が58万円以下（年金収入で211万円以下）の被保険者の所得割額軽減特例を段階的に見直し、平成29年度は「2割軽減」、平成30年度以降は「軽減なし」となります。なお、上記金額が0円（年金収入で153万円以下）の場合は、所得割額はかかりません。

現在（平成28年度）	平成29年度	平成30年度以降
5割軽減	2割軽減	軽減はありません



### 不被扶養者の均等割額軽減特例の段階的見直し

後期高齢者医療制度発足時の激変緩和措置として行われてきた、後期高齢者医療制度の資格取得直前に被用者保険（市町村国民健康保険・国保組合を除く。）の被扶養者であった被保険者の均等割額軽減特例を段階的に見直し、平成29年度は「7割軽減」、平成30年度は「5割軽減」、平成31年度以降は「資格取得後2年間に限り5割軽減」となります。なお、所得割額は引続きかかりません。

現在（平成28年度）	平成29年度	平成30年度	平成31年度以降
9割軽減	7割軽減	5割軽減	5割軽減 (資格取得後2年間)

#### お問合せ先

立科町役場 町民課 高齢者支援係 電話 0267-88-8406  
または、長野県後期高齢者医療広域連合 電話 026-229-5320



- 立科小学校/午前9時～午前11時30分  
電話 56-3131 (呼)・有線2190 (呼)
- 立科中学校/午後2時～午後5時  
電話 56-1076 (呼)・有線2251 (呼)
- 立科町児童館/  
午前 11時40分～午後1時30分  
電話 56-0303 (直通)  
有線 8889 (直通)

※予約をされる方は児童館または小・中学校の  
教頭先生へご連絡をお願いします。

# 日本が「魔法の森」になった時代

## ～平成29年度「立科教育」の出発に当たって、 司馬遼太郎に学ぶ～

立科町教育相談員 岩上起美男

本年度も、立科町教育相談員として、  
教育相談活動に携わらせていただきます。  
微力ではございますが、よろしくお願  
い申し上げます。

教育相談を、上掲の「相談時間等」の  
通り、立科小・中学校の登校日の月曜  
日・水曜日・金曜日に行います。

午前は立科小学校、昼の時間帯は立科  
町児童館、そして、午後は立科中学校に  
おいて教育相談を行いますので、ご希望  
の方は、事前に、希望される会場に電話  
でご連絡をお願い致します。

不在や相談中の場合は、立科小・中学  
校の教頭先生、もしくは、立科町児童館  
にお申し出をいただき、相談日時の予約  
をしていただきたいと存じます。

プライバシー及び秘密を厳守し、ご希  
望や必要に応じて、関係機関との連絡調  
整を行います。

教育及び養育における問題や悩みの答  
えの多くは、自分自身の中にありますの  
で、原因と責任をすべて自分以外に求め  
るだけに止まらず、その解決までも他者  
に強いる「クレーム社会」の世相に流さ  
れず、ご自身に向き合い、真剣に自問自  
答を重ねることが大切かと存じます。

しかし、どんなに自問自答しても、解  
決できない問題や悩みがあります。明ら  
かに他者にきつかけや原因、責任が認め

られるケースがあるからです。

それは、今日の日本には身勝手な風  
潮がはびこり、絶対に守らなければなら  
ない職業倫理や社会のルールをいとも簡  
単に破る人間が決して少なくないことに  
関係していると思います。

のみならず、除夜の鐘の音がうるさい  
とか、保育園児の音が耳障りとか、また、  
マンション内での挨拶をしない申し合わ  
せとか、日本人の感性や価値観が変化し  
ていることも無関係とは思えません。

このような、どうしても自分だけで  
は解決に至らないとき、ご遠慮なく、ご  
相談いただきたいと存じます。

人は、話すことによって、自問自答を  
深め、複雑に絡み合った深刻な悩みの問  
題点を自分なりに整理して、自分自身の  
在り方を見出す存在です。したがって、  
児童・生徒の不登校やいじめ、非行、集  
団不応、適切な就学などについて一緒  
に考え、悩み、話し、聴くことによって、  
必ずや、子どもの健やかな成長のための  
「何か」が見出せるものと考えています。  
——教育相談員の助言の如きは、既に実  
践されているか、正鵠を甚だしく失して  
いるかのいずれかで、とても効能あらたか  
な特効薬にはなりません……。

本年度も引き続き、「広報たてしな」  
及び「有線放送」を通して、ささやかな

体験と、ささやかとは到底言えない反省  
や後悔に基づいた提言をさせていただき  
ます。ご自分の心のフィルターで取捨選  
択され、ご自身の養育や教育実践に少し  
でも生かしていただければ、幸甚の至り  
です。

なお、「広報たてしな」は、立科町の  
ホームページでもご覧になれますので、  
ぜひご利用をいただきたいと思います。

昭和35年、「鼻の城」により直木賞を  
受賞し、平成5年に文化勲章を受章した  
司馬遼太郎(1923～1996)は、  
作家、野坂昭如が、「この国への想いを  
宿痾(持病)とされた。」と追悼したよ  
うに、常に日本の行く末を案じていたそ  
うです。

と申しまして、中学校・高校の元国  
語科教師でありながら、今までに読んだ  
本は、大砂丘のわずか一握りの砂粒か、  
それとも大海のたった一掬いの海水か、  
と悄然としている身ですので、司馬遼太  
郎の極々一部しか語ることはできません。  
しかし、日本の行く末や日本人として  
大切にすべきもの、生きる縁を求めてい  
る人々にとって、司馬遼太郎は、その求  
めに親身に伝えてくれる偉大な先人の一  
人であることは間違いないでしょう。  
ただし、人には様々な生き方や考え方

があり、史実にも、その解釈にも諸説があり、史実にも、その解釈にも諸説がありますので、先に申し上げました通り、ご自分の心のフィルターで十分濾過され、取捨していただきたいと存じます。

この国民的作家が、「日本人は第一級の歴史をつくってきたと思う。だが、日本の歴史の中で、魔法にかけられ、日本が『魔法の森』になってしまった、いびつな時代がある。」と指摘しました。

では、唐突ですが、ここで質問です。さて、日本が「魔法の森」になってしまった時代とはいつでしょう？

史実とフィクション（虚構）の世界が融合した司馬遼太郎の歴史観、いわゆる「司馬史観」の凄さや魅力の一端がうかがえると思いますので、氏の著書から五つのヒントを差し上げます。

第一ヒント「司馬遼太郎自身が、井原西鶴や松尾芭蕉、紫式部、清少納言とやら話ができそうだが、この時代に活躍した人たちは話を通ずるかどうかわからないと思っただ時代です。」

第二ヒント「確かなリリズムを有し、自分の国と人民を大切にした織田信長なら考えもしないことをやった時代です。」

第三ヒント「実感の乏しい、空疎な言葉による、全部嘘と言っている情報が流布され、言葉に対する不信感を根づかせた時代です。」

第四ヒント「自分の出世や功名に多くの関心があり、国というものを博打場の賭けの対象にするような、滑稽な意味での勇ましい人間が愛国心を気取っていた時代です。」

第五ヒント「発想された政策、戦略、あるいは国内の締めつけなどが全部変で、誇大妄想のような野望を世界に向かって展開し、骨董品のような兵器で世界の国々を相手に戦争をした時代です。」

答えは……、そうです、昭和元年（大正末年）から昭和20年の敗戦までの20年間です。——満州事変、五・一五事件、国際連盟脱退、二・二六事件、日中戦争、治安維持法・国家総動員法、ノモンハン事件、太平洋戦争の時代です。

昭和18年、学徒出陣で戦車兵となった司馬遼太郎は、敵の上陸に備えるため、敗戦の半年ほど前、満州から連隊ごと日本に戻りました。そして、22歳のとき、栃木県佐野市で敗戦を迎えました。

敗戦を知った司馬遼太郎は、まず、「なんとくだらない戦争をしてきたのか。」と思っただけです。そして、「なんとくだらないことをいろいろしてきた国に生まれたのだろうか。いったい日本とは何だろう。」という思いが、後に日本史への関心になったのだそうです。

さらに、司馬遼太郎は、「この異様な時代が古典化することは恐ろしい。」とも述べています。大きな失敗ととらえず、「クレーム社会」よろしく他国や世界情勢に非を求め、巧妙に正当化し、日本の輝かしい歴史であるかのように美化されることを案じたのでしよう。

程度の差こそあれ多くの方が、このような古典化によって、日本が「魔法の森」に逆戻りしないか、という心配を抱いていると思われませんが、司馬遼太郎は、その心配をはっきりと否定しています。

「もう一度、満州事変や太平洋戦争の時代に返ることはないだろうと思います。われわれは一度、自由というものを知ったわけです。もうひとつ、明治憲法国家をゆがめ、『魔法の森』にしたのは、統帥権（条文の拡大解釈によって、軍の参謀本部が握っていた、立法、行政、司法の三権を超越した権能）という魔法の杖であることを知ったわけです。歴史は繰り返すと言いますが、歴史というものは、ある条件によって成立しますので、われわれは今後きつといい方向に向くと思いません。ただ、この『昭和』を忘れてはいけません。」と。

そして、これからの日本人は、「真心」を世界の人々に対して持つとともに、自分自身に対しても持たなければいけない、と説いています。

司馬遼太郎没後、20年以上経ちますが、これらの「司馬語録」の滋養は不変であり、これからも日本の還るべき原点であり続けることでしょう。

「真心」とは、私利私欲や邪念を捨てた、嘘偽りのない誠実な心です。

その意味を何度も噛みしめていますと、教育の充実及び振興を任務とする文部科学省の組織的な天下りや悪質な隠蔽工作などの違法行為をはじめ、大人社会で嘆かわしい出来事が相次いでいる今日、子どもが、大人に何よりも強く、切実に求めているものは、まさに「真心」ではないか、という思いに至りました。

不誠実で、我欲と保身に汲々とした大人は、子どもの「人間としての基本的な欲求」の充足にも無責任で、大人社会の縮図である学校教育の場にも悪しき影響を及ぼしているからです。

未だにつまらぬ我欲や邪念に振り回されているような者が申し上げるのは如何なものかと自問しつつ、平成29年度「立科教育」の出版に当たって、臆面も無く申し上げます。

大人が「真心」を持ちましょう、子どもに求める前に……。

◎参考図書 「昭和」という国家 司馬遼太郎著

日本放送出版協会発行 ほか



# 上田市内の公共図書館が利用できます

上田地域定住自立圏形成協定に基づき、立科町に住居登録してある方は、上田市立公共図書館が利用できます。

## 利用するには

居住を証する書類等（運転免許証・立科町が発行している保険証等）を持参して、上田市内の図書館で、利用者カードを交付してもらってください。

また、利用者カードの登録と別にインターネット登録をすると、インターネットを利用した本の検索や予約ができるサービスを実施しています。詳細は、上田市内の公共図書館にお問合わせください。

携帯 <http://www.echol.gr.jp/WebOpac/mobile/index.do>  
 スマホ <http://www.echol.gr.jp/WebOpac/spopac/index.do>



携帯



スマホ

## 利用内容

上田地域公共図書館情報ネットワーク（エコール）を構成している上田市立公共図書館が利用できます。（エコールの規則に基づくものとする。）  
 （図書の出借・返却、学習室の利用、資料の照会、資料の取寄せ等）

種類	図書
貸出し期間	21日以内
制限	10冊以内

※立科町中央公民館図書室では、上田市内の図書館の資料の予約、貸出、返却は出来ません。

## 利用図書館



## 上田市立図書館

開館時間：火～金（9：00～18：30）／土・日（9：00～17：00）

休館日：月曜日、祝日（この日が月曜日にあたる場合は、火曜日も休館日となります。）

館内整理日（概ね月に1日）、年末年始、特別整理期間

住所：上田市材木町1-2-47 電話：0268-22-0880 F A X：0268-28-1118

この他に、次の図書館もご利用いただけます。

上田情報ライブラリー、上田図書館創造館分室、上田市立丸子図書館、上田市立真田図書館、上田市武石公民館図書室

ずくです!!

# 地域おこし協力隊

## “奔走中”

### 協力隊の農業振興担当、中島貴宏です

ハンター見習い中島です。昨年、狩猟免許を取得し、町猟友会に所属しています。立科町では3月31日まで罾猟期間となっており、シカ対策のために罾を設置しています。設置した罾の周りには下の写真の「罾標識」が設置してありますので、山林に入られる方は罾を誤って踏まないよう十分ご注意ください。

また、りんごの剪定と病気対策も実施しています。りんごには「腐乱病」という病気があり、この病気が進行すると木を伐採しなければならなくなります。立科町が誇るりんごを後世に残して行く為、常に勉強と実践を重ねてりんご園の保持に努めて参ります。

### 協力隊の移住・定住促進担当、浜野みゆきです

2月3日、姉妹都市相模原市での視察研修会では、特産品のゆずを使った商品開発の経緯等をお伺いし、立科町の特産品を扱っている施設を視察しました。他にも、市の移住施策をご説明いただき、独自の取組みが若い人達の移住者増に反映されている様子を、人が行き交う様子から読み取ることができ、今後の活動の参考になりました。

2月11日に銀座NAGANOで開催された「地域おこし協力隊合同募集説明会」では、町の豊かな自然や食、地域の温かさや協力隊の活動についてお話しさせていただきました。説明後、協力隊の活動や「日比谷線車内のポスター（地域の方々の笑顔）」を見て興味を持ったという方が立科町のブースに来られたことが嬉しく、これも一重にご協力くださった皆様の素晴らしい笑顔のおかげと感謝しています。



罾標識

年	日	月	時	分	秒
平	成	年	成	月	日
平	成	年	成	月	日

### 建設係

## 農業機械による 路上の泥汚れ防止を お願いします

これから農作業を行う時期を迎えます。農業機械のタイヤ等に付着した土は、道路へ出る前によく落とし、田畑から道路に運び出すことのないようにお願いします。

土の塊等が道路に落ちると交通の障害となり、また、自転車やバイク等が乗り上げ転倒し、大事故に繋がる恐れがあります。やむを得ず道路に土を落としてしまった場合は、速やかに除去するなど、責任を持った対応をお願いします。

道路利用者が安全に通行できるよう、皆さまのご協力をお願いします。

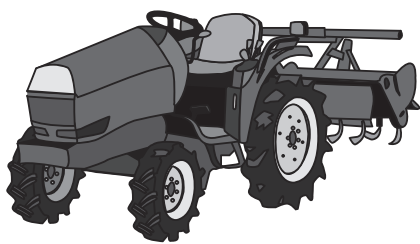

# ありがとうございます。 おかげ様で一周年を 迎えることができました!

\* 介護老人福祉施設すずらん

\* デイサービスセンターほほえみ

### [一周年の記念講演会を開催します!]

日時: 4月23日(日) 午後1時30分~3時  
場所: すずらん内 地域共生スペース

- 演題 -

### 「訪問看護ステーションの 地域での役割」

### 平成29年4月1日から、以下事業がオープン!

- ① 訪問看護ステーションこもろ たてしなサテライト
- ② 訪問リハビリテーション たてしなサテライト (すずらんへ移転開所)
- ③ カフェひといき (デイサービスセンターほほえみに併設オープン)

営業時間  
AM10:00 ~ PM3:30

メニューは、軽井沢ミカドさんの豆を使用したコーヒー等、飲み物・ケーキ・軽食を用意しました!



立科町芦田720-1 社会福祉法人ハートフルケアたてしな TEL 0267-56-1955 FAX 0267-56-3665



# 農業委員・農地利用最適化推進委員 を募集します

農林係

平成28年4月1日に「農業委員会等に関する法律」が改正されました。この改正により、農業委員は公選制から、地域等からの推薦及び公募をし、議会の同意を得て町長が任命する選任制に変更になりました。農業委員の構成についても、原則として過半を認定農業者で構成すること、農業委員会の業務に利害関係を有しない者を含めることが必要になりました。

また、農地利用の最適化や遊休農地の解消などを推進する農地利用最適化推進委員を新たに設置することとなりました。

町では、平成29年7月20日から新制度への移行するため、次のとおり農業委員会の委員及び農地利用最適化推進委員を募集します。両委員とも任期は平成29年7月20日～平成32年7月19日までの3年間です。

なお、公募のほか地域からの推薦もお願いしています。

## 農業委員

募集人数 13名

報酬 委員：月額24,500円

### 業務内容

- ・定例会において、農地の権利移動の許可、農地利用集積計画の決定、農地転用許可に係る意見決定等
- ・農地の権利移動、農地転用許可申請等に係る現地調査
- ・遊休農地の発生防止・解消、担い手への農地の集積、違反転用の防止等における現地調査・指導等

## 農地利用最適化推進委員

募集人数 3名

報酬 委員：月額24,500円

### 業務内容

- ・定例会において、農地利用最適化に関する意見を述べる
- ・農業委員会が策定する「農地利用の最適化の推進に関する指針」に基づく担当地区における現場活動
- ・遊休農地の発生・防止解消、担い手への農地の集積、違反転用の防止等における現地調査・指導等



## 募集期間・申込方法（両委員共通）

募集期間 4月5日(水)～5月2日(火) 午前8時30分～午後5時15分（土、日祝日は除く）

申込方法 所定の様式に必要事項を記入の上、農林課農林係まで提出してください。

なお、募集の詳細、所定の書式につきましては、農林課農林係までお問合せいただくか、町ホームページをご覧ください。

## お墓Q&A ◇各種ご質問にお答えしますので、お気軽にお問い合わせください。

Q. お墓の一部分だけをリフォームすることはできますか？

A. もちろんできます。例として「花立を直したい」、「墓石の目地を直したい」、「石張りにしたい」、「墓石をキレイにしたい」などさまざまなリフォームがあります。全部作り変えなくても見違えるようになります。まずはご相談ください。

至和田 長和町 斎藤木材 工業様 長和町 庁舎 消防署 道の駅 至丸子 至立科

墓石・記念碑・石工事一式  
**櫻井石材有限会社**  
長和町古町4459（長門バイパス沿い）  
☎0268-68-3859 FAX0268-68-4444

立科町では、地域経済の活性化を図るため、民間企業等の広告を有料で掲載しています。《お問合せ先；総務課財政係》

農業振興対策としての補助金メニューを紹介しますので、活用されたい農家さんは農林課までご連絡ください。この他、国県の補助制度もありますので、農林課へお問合せください。

## ●荒れている農地を再生し、何か作物を作りたい。

- ・10aあたり、助成額7万円を限度として、助成します。ただし、荒廃度合によって助成額は変更されます。

## ●農作物を栽培したのに、野生動物に荒らされてしまう。

- ・野生鳥獣による農作物の被害を未然に防止するための予防資材の購入に要した経費の1/3以内（上限10万円）の助成が受けられます。ただし、農業共済組合で補助対象となる場合は対象外です。

## ●果樹を栽培しているが、自然災害等により収入に不安がある。

- ・果樹共済の掛金に要した経費の1/4以内の助成が受けられます。

- ・そばを栽培される農家さんにはJAへ刈取りを申し込んだ場合、10aあたり4,320円の助成が受けられます。
- ・ワイン用ぶどうを栽培される農家さんには苗木や垣根（トレリス）の購入に要した経費の1/2以内の助成が受けられます。
- ・りんごを栽培される農家さんには、販売目的で栽培する苗木の購入に要した経費の1/3以内の助成が受けられます。
- ・ハウスで農産物を栽培し、出荷される農家さんには、ビニールパイプハウスの資材の購入に要した経費の1/3以内（20万円）の助成が受けられます。（育苗ハウスは除く）

## 「ジェンダー・バイアス」

「ジェンダー」とは「社会的文化的性差」で、「バイアス」は「偏見」であり、そのまま訳すと「社会的・文化的性差別あるいは性的偏見」となります。男女の役割について固定的な観念を持つことや、社会の女性に対する評価や扱いが差別的であることや、社会的・経済的実態に関する女性に対する神話を指すとも言われます。

例えば、男性は外で働き妻子を養うのが当たり前、女性は家事をこなす子どもを育てるのが役目、という考え方には「ジェンダー・バイアス」が指摘されます。

ジェンダーにふさわしいとされる振る舞いをせずにいると、男性であっても女性であっても周囲の人から偏見のまなざしで見られることがあります。男女を問わず、性別だけが理由で不当な扱いを受け、つらい思いをしたことがある方もいるのではないのでしょうか。

## ●日常的に行われている「ジェンダー・バイアス」に気付きましょう。

- ・男性には主要な仕事を任せ、女性には補助的な仕事が合うと考えていませんか。
- ・女性は職場の花と考えていませんか。
- ・看護師・保育士といえば、女性を思い浮かべていませんか。
- ・育児休暇や介護休暇を取る男性を弱いと思っていませんか。

「ジェンダー・バイアス」がすべて悪いということではありませんが、そのバイアスで生きづらさを感じている人がいるということを認識することが大切です。すべての人がジェンダーに関係なく、持てる力を発揮できる社会の実現のため、まずは、今の社会がどうであるかをきちんと確認し、バイアスに気付くところから始めましょう。



# 漏水にご注意を!

## おかしいなと思ったら

「使い方が変わらないのに、料金が大幅に高くなった」「このごろ水の出が悪くなった気がする」…。こんな時は漏水の可能性があります。

目に見える水道の管から漏れている場合は発見できますが、地下や壁の中などの場合、なかなか発見できません。

## 漏水の主な原因

- 不凍栓・水抜き栓を半開きにしてしまうと、地下に水が出ている状態になります。不凍栓・水抜き栓はハンドルを全開にして使用してください。
- 不凍栓から音がしている時は、地下の接続部分や不凍栓本体内部のパッキンの故障等が考えられます。
- 水洗トイレの器種により異なりますが、水を溜めるタンク内の水位調整器の故障により水が絶えずタンク内に出ていることがあります。

## 漏水の発見方法

- 家の蛇口を全て閉め、トイレや給湯設備等でも水を使用していない状況にしてから、外壁などに設置してあるカウンターを見ます。図のように画面右上に羽根車（回転パイロット）が表示されていますが、この羽根車（回転パイロット）が回転していればどこかで水が出ています。



(旧型のカウンター)

(新型のカウンター)

## 漏水の場合

- 応急手当として、メーターボックス内の止水栓を右に回すことで水を止めることができます。おかしいと思ったら、立科町指定給水装置工事事業者または上下水道係までご相談ください。(立科町指定給水装置工事事業者は、町のホームページでも確認できます。)

## 漏水に伴う水道料金の軽減

漏水に伴い請求が多額になっても、水道メーターで計量した水量に対する料金は支払っていただくことになります。

しかし、漏水量が大量の場合、漏水の原因が不可抗力で漏水箇所が地下や壁の中など、漏水の発見が著しく困難なものなどは軽減になることがありますので、工事を依頼した立科町指定給水装置工事事業者までお問合せください。

※受水槽、トイレタンクや給湯ボイラーなどの漏水、凍結破損など使用者が善良な管理義務を怠ったための漏水は軽減の対象外です。また、漏水修理の費用は自己負担です。

# 野方宮地ヶ丘団地の販売にご協力いただいた方に御礼をお支払いします

企画振興係

立科町土地開発公社では、4月1日から、野方宮地ヶ丘団地の購入希望者をご紹介いただいた方に、【紹介謝礼金10万円】をお支払いします（所有権移転登記完了後）。新築住宅の建設をご検討中の方にぜひご紹介ください。「移住定住促進事業新築住宅補助金」も併せて活用すれば、さらにおトクになります。

## 土地開発公社分譲地紹介謝礼金の交付対象者

分譲地の購入希望者を紹介した個人。ただし、次に該当する者は交付対象者から除外。

- (1) 購入希望者本人と同一世帯又は生計を一にする者
- (2) 宅地建物取引を業とする者及びその社員
- (3) 公社の役員と職員及びその家族

## 紹介の要件

紹介とは紹介者が購入希望者の同意を得たうえで、立科町土地開発公社分譲地紹介謝礼金紹介申込書を提出することをいいます。ただし、同分譲地について複数の者から提出された場合は、最初に申込書を提出し、受領された者が権利を有するものとします。また、同分譲地について、購入希望者と売買契約が成立し、分譲土地代金が全額支払われ、所有権移転登記の完了した時点を紹介が完了したとします。

宅地建物取引業免許を有する事業者を対象とした「土地開発公社分譲地仲介報奨金」も併せて設定しています。

詳細は町ホームページをご確認ください。

### 所在地

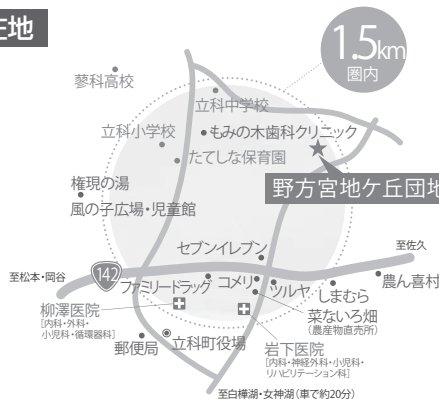

### 区画図

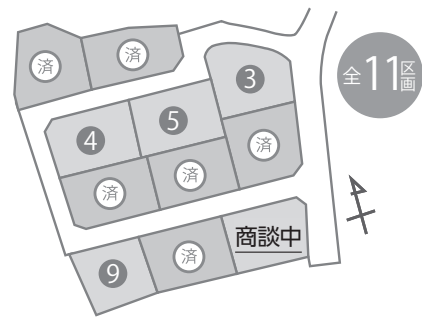

※平成29年3月1日現在

空き区画の状況については、企画課企画振興係までお問合せください。0267-88-8403

# 児童扶養手当・特別児童扶養手当の額改定について

福祉係

平成29年4月からの児童扶養手当および特別児童扶養手当の月額がそれぞれ次のとおり改定されました。今回の改定は物価スライド制※に伴うもので、対前年度比0.1%の引下げとなります。

また、平成29年度からは児童扶養手当において子どもが2人以上の場合の加算額にも物価スライド制が導入されています。

## 児童扶養手当

	全部支給額 (前年度比)	一部支給額 (前年度比)
手当額	42,290円 (▲40円)	42,280円～9,980円 (▲40円～▲10円)
第2子加算額	9,990円 (▲10円)	9,980円～5,000円 (▲10円～0円)
第3子加算額	5,990円 (▲10円)	5,980円～3,000円 (▲10円～0円)

## 特別児童扶養手当

	支給額 (前年度比)
1級	51,450円 (▲50円)
2級	34,270円 (▲30円)

※物の価格の上がり下がりを表した「全国消費者物価指数」に合わせて支給する額を変える仕組みをいいます。平成29年1月27日に総務省から公表された物価指数により変動率が決定しました。



# 4月・5月 行事予定

## 立科町児童館 こども未来館情報

皆様のご来館をおまちしています

※都合により内容等が変更となる場合がありますので、ご承知おきください。  
 詳しくは毎月発行しております、「なかよし広場だより」(未就学児向け)「じどうかんだより」(小学生向け)をご覧ください。

### なかよし広場

- ★対象：就園前のお子さんと保護者
- ★時間：午前10時30分～
- ★日程及び内容
 

4月14日(金) ちびっこ広場	5月9日(火) うたとリトミックの広場
20日(木) 親子運動遊び	11日(木) ママのリラックス広場(予約)
21日(金) ちびっこ広場	12日(金) ちびっこ広場
25日(火) たまご広場	18日(木) 親子運動遊び
	19日(金) ちびっこ広場
	23日(火) たまご広場

### わくわく教室

- ★対象及び時間：小学生 午後3時30分～
- ★日程及び内容：4月17日(月) 粘土遊び(午後2時～)
- 24日(月) 紙風船で遊ぼう
- 5月8日(月) 母の日のプレゼントを作ろう
- 15日(月) グループホーム訪問
- 22日(月) モールで遊ぼう

### 文化伝承教室

- ★対象及び時間：小学生 午後3時30分～
- 【囲碁】★日程：4月20日(木)(午後2時～)
- 5月18日(木)
- 【将棋】★日程：4月13日(木)(午後2時～) 27日(木)
- 5月11日(木)・25日(木)

### 学習・スポーツ教室

- ★対象及び場所と時間：小学生(登録児童のみ)
- 立科小学校 午後3時～5時
- ★日程：5月17日(水)・24日(水)
- 31日(水)
- ★内容：学習アドバイザーの先生方に、宿題や、予習・復習等を教えていただきますしよ。
- スポーツ教室は、学年の枠を越え、思いやりをもって、みんなで仲良く楽しみましょ。

### ビーズ教室(要予約)

- ★対象及び時間：小学生 午前10時～
- ★日程及び内容：5月27日(土) 未定



## 児童館事業の様子

なかよし広場



ちびっこ広場

放課後子ども教室



ビーズ教室

# 権現山体育センター改修工事に伴う一時利用中止について

権現山体育センターのギャラリー改修のため、下記のとおり工事を行います。  
 工事期間中は、体育センターは使用できませんのでご了承ください。  
 なお、柔剣道場は使用可能です。



## 体育センターギャラリー改修工事

工事期間 平成29年4月初旬～6月末まで（予定）

工事内容 体育センター2階ギャラリー擁壁等のひび割れに対する補強工事を行います。

※工事に伴い、足場の設置や薬剤の気化による危険性があるため、ホール内への進入を禁止します。

# お知らせ

TATESHINA INFORMATION

## 役場の組織改正について

4月1日より、次のとおり役場組織が変更されます。

【現行】 平成29年4月

観光商工課

観光事業推進室

観光係

索道係



観光商工課

観光事業推進室

## お問合せ先

役場 総務課庶務係

電話 0267-56-2311

有線 2311

## 平成三十年歌会始のお題

「語」と定められました。

お題は「語ご」ですが、歌に詠む場合は「語」の文字が詠み込まれていればよく、「語感ごかん」、「物語ものがたり」のような熟語にしても、また、「語る」、

「語る」のように訓読しても差し支えありません。  
 詠進の期間  
 9月30日までとし、郵送の場合は、消印が9月30日までのものを有効とします。  
 郵便のあて先

「T100-8111 宮内庁」とし、

封筒に「詠進歌」と書き添えてください。  
 詠進歌は、小さく折って封入して差し支えありません。

## お問合せ先

疑問がある場合には、直接、宮内庁式部職あてに、郵便番号、住所、氏名を書き、返信用切手をはった封筒を添えて、9月20日までに問合せください。

## 平成29年4月の長野県の組織改正のお知らせ

人口減少や少子高齢化の進行に加え、経済の成熟化が進む中、県民の皆様が安心して暮らすことができる地域社会を維持していくためには、地域住民や市町村に身近な県の現地機関がこれまで以上に連携を強化し、課題解決に向け組織の総合力を発揮して対応していくことが求められています。  
 ①地域振興局の設置

長野県では県内10広域にある地方事務所を廃止し、平成29年4月1日から「地域振興局」を新たに設置します。

地方事務所  
 ↓ 総務管理課

地域政策課  
 ↓ 総務管理課  
 (パスポート、防災、NPO法人関連の業務等)

地域政策課 ↓ 企画振興課  
 (地域課題の窓口、地域発 元気づくり支援金の業務等)

税務課 ↓ 県税事務所  
 建築課 ↓ 建設事務所建築課

## お問合せ先

県庁行政改革課  
 電話 026-235-7029

## 介護職再就職準備資金貸付制度

過去に介護職員として働いた方が、介護の現場に復帰するための被服費や転居費などの費用を再就職準備金として、20万円を上限にお貸しします。  
 利息はかからず、県内で2年間介護職員等の業務に従事した場合は全額返済が免除されます。



お問い合わせ先

長野県社会福祉事業団

電話 026-228-0337

INFORMATION

## 残さず食べよう30・10運動

歓送迎会など、宴会が多くなるこの時期は、食べ残しによる食品ロスも多くなります。

県では「残さず食べよう!30(さんまる)・10(いちまる)運動」を推進しています。宴会の最初の30分と最後の10分は自分の席で料理を楽しみ、食べ残しを減らしましょう。

詳しくは

県庁資源循環推進課

電話 026-235-7181

INFORMATION

## 高等学校奨学金制度

県では高等学校等の生徒を支援する奨学金制度を設けています。

奨学金の貸与月額は公立高校が18,000円、私立高校が30,000円。

他に遠距離通学費に対する貸与があります。返済期間は最長9年で、利息はかかりません。

お問い合わせ先

県庁高校教育課

電話 026-235-7428

INFORMATION

## りんどうハートながの

県では性暴力被害に遭った方を支援する公的な相談窓口、長野県性暴力被害者支援センター「りんどうハートながの」を設置しています。

専門の研修を受けた支援員が医療機関や弁護士などの関係機関と協力し、ワンストップで支援を行います。

相談専用電話は24時間受け付けています。

電話 026-235-7123

INFORMATION

## 楽園信州移住応援企業募集

長野県への移住や二地域居住を希望している方に、移住の際に役立つ各種割引や特典サービスなどを提供していただく楽園信州移住応援企業を募集しています。楽園信州移住応援企業には認定証を交付し、楽園信州ホームページや移住希望者向けの相談会などでご紹介します。

お問い合わせ先

県庁楽園信州・移住推進室

電話 026-235-7024



白樺高原総合観光センター

## 夏季営業開始

蓼科牧場ゴンドラリフト・御泉水自然園・蓼科ふれあい牧場の夏季営業を4月29日(土・祝)より開始いたします。

全長1,260mのゴンドラリフトで空中散歩をして御泉水自然園へ。標高1,830mの自然園では珍しい高山植物が自生し、野鳥がさえずる広大な敷地の中を散策できます。



女神湖では、4月に入ると春の訪れをつげるザゼンソウが咲き始めます。

ザゼンソウは、開花する際に発熱(25℃まで上昇)が起こるため、周りの雪を溶かして春一番に顔を出します。女神湖畔では遊歩道からゆっくり眺めることができ、4月下旬まで楽しむことができます。

また、ザゼンソウと入れ替わりにミズバショウが咲き始めます。可憐なその真っ白な花はとても人気があります。見頃は5月中旬頃までです。ぜひ一度お出かけください。

### 料金表

	大人	小人
蓼科牧場ゴンドラリフト		
片道	530円	340円
往復	920円	610円
御泉水自然園		
入園料	300円	150円
お得なゴンドラリフト往復・自然園入園セット券	1,000円	600円

※蓼科ふれあい牧場は無料です。





## 立科中学校男子バレーボール部北信越大会出場報告



立科中学校男子バレーボール部は、1月28日に行われたエプソン杯（新人戦 県大会）において準優勝の栄冠を勝ち取り、3月に石川県で行われる北信越中学新人バレーボール優勝大会への出場を決めました。

出場に先立ち2月9日に町長を訪ね、キャプテンの山浦優輝さんがこれまで活動を支援していただいたことへのお礼と北信越大会への力強い抱負を述べ、米村町長が激励のあいさつをしました。

大会ではベスト8の好成績を収めました。

## 小・中学校 総合的な学習の時間 発表展 〈2月25日(土)、26日(日)〉



期間中は、保護者の皆さまをはじめ多くの方々にご来場いただき、地域の子どもの生活や学習の様子を知っていただく良い機会となりました。

地域特有の素材を活用した学習として、年間を通じて学んだ成果を地域の皆さんに見てもらうことを目的に、小・中学校の総合的な学習の時間発表展を開催しました。



## 保育園児作品展

2月11日(土)、12日(日)の2日間、中央公民館大会議室において保育園児作品展が開催されました。たてしな保育園の園児たちが、元気いっぱい描いたもの、作ったものが飾られ、会場を訪れたご家族の皆様も、園児たちの微笑ましい作品に自然と笑顔があふれていました。





# 4 月町民カレンダー

行事予定		保	健
2	日	立科町消防団新幹部・新入団員任命式 スポーツ少年団開講式 スキー場クローズ	
4	火	たてしな保育園入園式	
6	木	立科小学校入学式 立科中学校入学式 春の全国交通安全運動（～15日）	
7	金	蓼科高等学校入学式	
9	日	立科町消防団幹部・新入団員合同訓練	
11	火		赤ちゃん相談 (2ヶ月の会：H29.1月生)
24	月		結核検診（～26日）
29	土	県市町村対抗駅伝大会 夏山営業開始（ゴンドラ、御泉水自然園、 蓼科ふれあい牧場）	

## 4月の納税

- 固定資産税（第1期）
- 介護保険料：普通徴収（第1期）

## 各種相談日

### ●結婚情報センター相談会

4月8日(日)  
午後1時30分～4時30分  
場所：老人福祉センター 機能訓練室  
☎ 立科町社会福祉協議会  
電話0267-56-1825

### ●無料法律相談

4月21日(金)  
午後1時30分～4時30分  
場所：老人福祉センター  
相談員：土屋文男弁護士  
浦野喜芳心配ごと相談員  
☎ 立科町社会福祉協議会  
電話0267-56-1825

## 連絡先

立科町役場 電話 0267-56-2311(代表) 有線 2311  
FAX 0267-56-2310

	電話	有線
白樺高原総合観光センター	0267-55-6201	
中央公民館（事務室）	0267-88-8417	4000
たてしな保育園	0267-56-0022	2100
こども未来館（児童館）	0267-56-0248	8888
老人福祉センター	0267-56-1825	4091
立科温泉 権現の湯	0267-56-0606	4126

## 町のデータ 2月 2月1日～2月28日の状況

人口 2月1日現在（1月31日届出まで） ( )内は前月比

人口	7,420 (+ 5)	出生	3
男	3,667 (+ 1)	死亡	10
女	3,753 (+ 4)	転入	13
世帯数	2,847 (+ 7)	転出	1

## 気象

		今年	最近10年間の平均
気温	平均	-0.7℃	-1.0℃
	最高極日	15.6℃/23日	19.0℃/H28
	最低極日	-12.7℃/11日	-19.5℃/H24
降水量		18.0mm	48.2mm
降水量(1～2月)		45.0mm	74.6mm
日照時間		192.5時間	170.5時間

## 救急

	出動件数		年間累計			発生件数		年間累計	
	1	2	1	2		1	2	1	2
交通事故	1	2	1	2	建物火災	0	0	0	0
その他	58	97	58	97	その他	0	0	0	0
合計	59	99	59	99	合計	0	0	0	0

## 休日緊急当番医

● 午前9時～午後5時  
(歯科 午前9時～正午)

2	日	柳澤医院	立科町	0267-56-1045
		須江医院	小諸市	0267-22-2060
		桜井クリニック	小諸市	0267-26-1188
		すみだクリニック	佐久市本新町	0267-62-7122
		林歯科医院	小諸市	0267-22-0152
9	日	高橋内科医院	小諸市	0267-23-8110
		鈴木医院	小諸市	0267-26-1212
		野澤医院	佐久市平賀	0267-62-0272
		依田塩名田歯科	佐久市浅科	0267-58-2135
16	日	小諸病院	小諸市	0267-22-0250
		小岩井整形外科	小諸市	0267-26-6788
		みまき温泉診療所	東御市北御牧	0268-61-6002
		たばたクリニック	佐久市平賀	0267-63-2821
		ゆみ歯科医院	小諸市	0267-26-2580
23	日	甘利医院	小諸市	0267-22-0729
		田村医院	小諸市	0267-22-0048
		中島医院	東御市北御牧	0268-67-2777
		こすも内科クリニック	佐久市平賀	0267-88-7211
		もみの木歯科クリニック	立科町	0267-56-0648
29	土	矢島医院	小諸市	0267-22-8148
		佐藤外科医院	小諸市	0267-22-0334
		川西赤十字病院	佐久市望月	0267-53-3011
		山口歯科医院	小諸市	0267-22-0442
30	日	由井医院	小諸市	0267-22-0327
		柳橋脳神経外科	小諸市	0267-23-6131
		金澤病院	佐久市岩村田	0267-67-2048
		小池歯科医院	小諸市	0267-22-0130

緊急当番医については、予告なく変更される場合がありますので、有線放送、新聞又は当番医に直接確認の上、受診してください。休日・夜間における医療機関等の情報提供 ナビダイヤル 0570-08-8199

